PRIMER AÑO — Núm. 159. PORTE PAGADO Dirección, Redacción y Administración: AVENIDA DE MAYO 769 Buenos Aires, Miércoles 21 de Junio de 1916

Todas las cartas destinadas a la Redacción deben ser dirigidas al Director

Como el diario no puede responsabilizarse de los manuscritos que se le envíen, ruega a los autores guarden copia de ellos.

Dirección Telegráfica: EPOCA, Buenos Aires

Teléfono: Unión Telefónica 5194, Avenida.

Biblioteca de la Universidad La Plata

La Epoca

PRECIOS DE SUSCRIPCION:

CAPITAL

$ m/n. Un mes 1.70 — $ m/n. Tres meses 5 — $ m/n. Seis meses 10 — $ m/n. Un año 20

PROVINCIAS

Un mes 2 — Tres meses 6 — Seis meses 12 — Un año 24

EXTERIOR

$ oro Un mes 2 — $ oro Tres meses 6 — $ oro Seis meses 12 — $ oro Un año 24

Número del día 0.08 — Número atrasado (dentro de los 30 días) 0.20 — De fechas anteriores 0.50.

LA EPOCA se envía directamente por correo a toda persona que lo pida acompañando el importe correspondiente. Los pedidos de suscripciones para el interior de la República se atenderán por cualquier número de días a razón de 0.05 por ejemplar.

VEASE EN LA PAGINA 13 LA INFORMACION DE ULTIMA HORA

21 DE JUNIO DE 1916

INDEFENSOS

La depreciación sufrida por las cotizaciones de cereales ha provocado una corriente de investigación orientada a descubrir sus orígenes para brindar, inmediatamente, los remedios que se juzgan adecuados a la curacion del mal. En todas partes se exponen opiniones más o menos autorizadas sobre el asunto, lo que no quiere decir, por cierto, que la abundancia de investigadores haya aportado mayor luz al asunto investigado. La desvalorización de los cereales argentinos no escapa a las leyes generales, señaladas por la economía, que rigen regularmente las crisis de la producción. Es inútil buscarle causas extraordinarias y orígenes misteriosos. Estamos ante un fenómeno de superproducción, no porque se haya multiplicado la capacidad de producir de nuestras sementeras, sino porque ha disminuído la capacidad adquisitiva de los mercados sincrónicamente al acrecentamiento de la productividad cerealista de otros países que hasta ahora no se contaban como competidores del cereal argentino. Por una parte la clausura de algunos mercados europeos; aportes inesperados de ciertos países hasta ahora no productores, por otra; mejor administración de sus necesidades de las naciones obligadas a comprar que empiezan a beneficiarse un poco extorsivamente de la eliminación de la concurrencia; examinados esos factores, se explica normalmente la depreciación cerealista.

Lo que no se explica tan fácilmente, en cambio, es la situación excepcionalmente desventajosa que ocupa la República Argentina en el cuadro general de la crisis productora. Un telegrama de nuestro corresponsal comercial en Liverpool, publicado ayer por LA EPOCA, suministra elocuentes comprobaciones sobre el particular. Transcribe nuestro corresponsal datos estadísticos de los embarques cerealistas mundiales de la semana última, comparados con las cifras correspondientes a la misma semana del año anterior. De esos guarismos resulta evidente el duro tributo que paga nuestro país a la crisis cerealista, en tanto que las otras naciones productoras parecen no advertirla perceptiblemente. Revela la estadística que mientras las exportaciones de cereal de Australia y la India no han sufrido variaciones sensibles y al mismo tiempo que el nivel de las exportaciones norteamericanas se eleva acentuadamente, los embarques argentinos experimentan una depresión desastrosa. Si se exceptúa el trigo, cuya exportación no señala todavía mayores diferencias con relación a los años anteriores, el resto de la producción cerealista nuestra es la víctima de rudos quebrantos, de los que no es posible calcular las consecuencias. Veamos algunas cifras. Durante la segunda semana de junio de 1915 se embarcaron por nuestros puertos 451.000 quarters de maíz; la semana última sólo 170.000 quarters. En cuanto al lino, la situación es más desventajosa todavía; tenemos 12.000 quarters contra 30.000 que fueron embarcados en la misma semana de 1915.

La revista semanal arroja idénticas diferencias para los otros renglones de la producción agrícola exportable, haciendo notar siempre que los guarismos se mantienen invariables en las estadísticas de otros países cerealistas. Sólo en la República Argentina se ha fumbado la exportación...

¿Qué quiere decir eso? ¿Significa, como en alguna parte se pretende, una suerte de "boycott" de los países aliados contra nuestro país? ¿Autoriza a sospechar la inclusión silenciosa de la República Argentina en una especie de lista negra secreta? Absolutamente. Nada justifica semejante sospecha; ni existen, por parte nuestra, razones que provoquen esa inamistosa actitud de las naciones aliados.

La verdad es otra, muy dolorosa pero innegable. Estamos pagando duramente las consecuencias de nuestra imprevisión que abandona al país, indefenso, a la suerte de las catástrofes económicas de la guerra. No puede sostenerse que los compradores europeos protejan graciosamente a todos los productores, excepción hecha de los argentinos. De ninguna manera. Los adquirentes, tratando de sacar el mejor partido posible de las circunstancias—sagrado egoismo, desde luego—pretendieron, sin duda, fijar precios en todas partes. Pero en todas partes encontraron una organización económica sólida y previsora que resistió victoriosamente la imposición. Sólo en la República Argentina se había descuidado la defensa de la producción; confiando exclusivamente en la demanda, no se sospechó que factores imprevistos podían hacer desaparecer los beneficios de la concurrencia. Es lo que acontece, empero; los compradores se han entendido y establecen artificialmente un precio; hay que aceptarlo para vender o abandonar la producción en una liquidación ruinosa de existencia. ¿Qué otro camino seguir? No habíamos previsto lo que pasa...

Pero, se objetará, la depreciación no debía ser un obstáculo para la exportación; al contrario, vendiendo, aunque sin ganancia y por ello mismo, los embarques debían acrecentarse. ¿Cómo es que disminuyen en tal proporción como la señalada?

La respuesta no es lisonjera. Porque a la imprevisión económica se ha unido la incuria política. Nuestro gobierno, atemorizado, se cruza de brazos ante el desastre, confesando su impotencia para reparar sus consecuencias; para atenuarlas, cuando menos. Los otros países han desarrollado una política exterior hábil y activa, conducente a proteger los comprometidos intereses de su industria. El gobierno argentino abandonó las cosas a su destino; apenas si una vez, enérgicamente, aguijoneado por la prensa, intentó algo para mejorar la situación creada por el alza de los fletes. Pero aquel esfuerzo agotó su precaria iniciativa.

De modo que no hay que inquirir los orígenes del desastre ni buscarle atenuantes. El país paga las consecuencias de la imprevisión de sus gobernantes. Está indefenso.

El ministro del interior

A última hora llegó ayer a Salta, donde pasará una temporada en su estancia, el ministro del interior doctor Ortiz.

El ministro fué recibido en la estación por numerosos amigos y correligionarios.

En la recepción al doctor Ortiz no estuvo presente ninguno de los hombres del situacionismo.

Por allí el oficialismo no practica aquello de "lo cortés no quita lo valiente".

EL DÍA POLÍTICO

MINIMUM DE TRANSGRESION CONSTITUCIONAL...

El proyecto de ley sobre representación popular presentado por un grupo de legisladores dará mucho hilo a tejer. Su elaboración fulminante su presentación sin aviso previo y su rápido pasaje por el recinto, no han dado tiempo al estudio ni al análisis. Pero ya vendrá la oportunidad y saldrán a luz algunas curiosidades de ese proyecto.

No queremos, sin embargo, reservarnos un detalle singular, advertido en el informe que acompañó al proyecto. Ocurre que de acuerdo con la nueva proporción fijada por ese proyecto a la representación popular, perderan representantes las provincias de San Juan, Catamarca y tal vez alguna otra cuya población no se ha acrecentado a la medida del resto de la república. Parece que esta circunstancia no conviene a ciertos intereses políticos, deseosos de eliminar toda resistencia al proyecto en cuestión. Por eso lleva éste una cláusula salvadora que corrige a fondo todo su texto, adicionando a la regla, de entrada no más, la excepción. Se declara que la nueva proporción no tendrá vigor en los casos en que pudiere provocar disminuciones en la representación actual. Es decir, se conserva a las provincias rezagadas su situación anterior, creando a sus diputados un estado de privilegio, al darles el derecho de representar, exclusivamente, 33.000 ciudadanos, en tanto sus colegas serán representantes de cincuenta mil

Para justificar esa extraña novedad, el informe que acompaña al proyecto dice que es el "mínimum de transgresión constitucional" que se puede apetecer.

No queremos atenuar el efecto de esa singular confesión con un comentario extenso. La llevamos intacta el examen de la opinión pública. En la cámara argentina se presentan proyectos de ley que llevan consigo manifestada como cosa natural un "mínimum de transgresión constitucional". Cierto es que los autores del proyecto ostentan una filiación política que justifica su desdén por la constitución...

✡ ✡ ✡

SILENCIO

El señor Rojas ha saltado de la gobernación al Senado, sin que esa proeza de acrobacia política haya merecido un solo comentario de cierta prensa, cuya filosófica imparcialidad se cierne majestuosamente sobre las mezquindades de la vida diaria. Existe en nuestro país un periodismo denominado independiente que se atribuye los fueros del fabuloso tribunal de Creta. Inmunizado contra toda debilidad, refugiado en una especie de torre filosófica, hasta "la que no alcanza el talón de las horcas", discierne justicia con la fría serenidad de quien reparte maíz entre volátiles ajenos, ajeno a su especie, aunque desdeñosamente apiadado de su mísera condición. Abierta como una gárgola su boca independiente que nadie osaría sellar, fluyen de ella, en surtidor inagotable y perenne, las aguas vivas de la verdad...

Esa es la teoría. En la práctica, a veces el agua cesa y la boca oracular queda abierta y vacía como la de un vulgar buzón de esquina. El tribunal levanta silenciosamente la sesión; Minos se esquiva, Ecaco mira el humo y Radamanto ensordece. Es que la formidable máquina de distribuir justicia ha sufrido una interrupción; cierto imperceptible grano de arena se introdujo en el mecanismo, paralizando su funcionamiento. Las gentes, acostumbradas a la ruidosa actividad habitual, contemplan sorprendidos el silencio de la maquinaria. Adivinan que también la prensa superior posee su corazoncito, su zona sensible y que los sentimientos hacen callar la voz del criterio recto y sereno...

En el caso de San Juan, una consigna imperativa clausuró las altas tribunas editoriales. Parece que la maniobra política realizada por el gobernante sanjuanino no fuera la misma, precisamente, reprochada tantas veces y tan acerbamente en otros ciudadanos. El pecado enrostrado a tantos pecadores. Falta de tal manera desdorosa que por haberse negado a cometerla, simplemente, el ex gobernador Cárcano fuera, no hace mucho, exaltado hasta las más altas cimas de la virtud cívica por esa misma prensa hoy silenciosa. Pero el señor Rojas no es radical. Tiene derecho a la parte ancha del embudo, beneficiando de una aquiescencia cómplice.

✡ ✡ ✡

UNA HERENCIA EN LA CAMARA

Parece que la comisión de Poderes de la Cámara se siente inclinada a conceder al señor Mora y Olmedo la diputación que pretende como heredero del extinto diputado Pastor. Ya nos hemos ocupado de las pretensiones de ese ciudadano, que reaparece a flor de agua después de haberse sumergido durante los acontecimientos políticos recientes. Sumergido pero no inactivo, el aspirante realizaba un silencioso trabajo submarino; una verdadera labor de madrépora, cuyos resultados comienzan a ser perceptibles. El señor Mora y Olmedo está en potencia propincua de ser diputado. Su dialéctica tenaz y persuasiva ha venido catequizando, uno por uno, a los miembros de la comisión de poderes; conquistados éstos, el pacienzudo pretendiente se dedicó a tejer su fina tela en el recinto, con el propósito de conseguir una mayoría favorable a sus aspiraciones. Con paciencia y cautela tiró sus hilos, enlazó sus nudos, cruzó sus mallas y fué empujando suavemente hacia la trampa a los diputados menos apercibidos o mejor dispuestos. Actualmente, el señor Mora y Olmedo tiene mayoría asegurada en la comisión y en el recinto. Su trabajo ha tenido éxito y, como trabajo, merece aplauso; es un verdadero "ñantudy" de empeño personal.

Es un ciudadano hábil y paciente; pero eso no le da derecho a ser diputado. Sus títulos valen tanto como los que pudiera exhibir cualquier otro ciudadano de San Luis ganoso de ocupar una banca en el congreso. Si la cámara le acuerda la sucesión del señor Pastor, el señor Mora y Olmedo será un verdadero "self made man"; un diputado hecho por sí mismo; representante de su propia persona. Nos imaginamos que esta circunstancia lo dejará indiferente; con tal de que se siente en la cámara y cobre la dieta...

A propósito de dieta: se dice que se presentará un proyecto por el que se acuerda a los herederos del señor Pastor las dietas que le hubieran correspondido hasta el fin del período. De modo que si se aprueba, el señor Mora y Olmedo tendrá que ser diputado ad honorem, perspectiva, se nos ocurre, poco lisonjera para él. O se le pagarán otras dietas, con lo cual la cámara sostendrá a un representante muerto y a un representante vivo...

Impuestos municipales

LA ORDENANZA PARA 1917

Para la sesión de la comisión municipal del viernes 30 del corriente, el intendente remitirá a esa corporación el proyecto de ordenanza de impuestos del año próximo, que prepara actualmente de acuerdo con el secretario de obras públicas.

Este proyecto, como adelantamos anteriormente, contiene diversas e importantes reformas sobre la ordenanza actual.

Exportación y precio de cereales

Ha hecho saber al ministro de Agricultura el director de economía rural y estadística, que desde el 1 de enero del año en curso hasta el día 19 del mes corriente se han exportado trigo y harina como sigue: 1.380.058 toneladas, al precio de $ 7.10 cada 100 kilos; maíz, 821.487 id a 3.95 id; lino, 390.107 id a 11.15 id y avena 351.983 id a 4 id.

CLUB DEL PROGRESO

Hoy a las 5 p. m. se celebrará en el Club del Progreso la asamblea general ordinaria convocada para elegir la comisión directiva, exceptuado el cargo de presidente.

Circulan entre los socios del aristocrático club estas dos listas de candidatos:

Vicepresidente 1.o, Doctor Julio Peña; vicepresidente 2.o, doctor Samuel Dónovan; vocales: doctor Rafael Leguizamón, señor Francisco Ojan, señor Pedro Nazar Anchorena, doctor Francisco Rayneli; suplentes: señor José Cesario, doctor Andrés Echenique, doctor Armando Caplame, doctor Damaso Salvatierra (hijo), doctor Pedro A. Niseggi.

Vicepresidente 1.o, doctor Julio Peña; vicepresidente 2.o, doctor Angel Garay; vocales: doctor Adolfo S. Gómez, señor Emilio Castellanos, señor Francisco Ojan, señor Pedro Nazar Anchorena; suplentes: coronel Pedro Toscano, doctor Santiago Torres Blanco, doctor J. Alfredo Colmo, señor Juan Oyuela, señor Raúl Bouquet Roldán.

DIRECCIÓN GENERAL DEL PUERTO

ATRASO EN EL PAGO DE LAS HABILITACIONES

Se han apersonado a nuestra redacción varios peones, dependientes de la dirección general del puerto de la capital, a fin de exponer su queja por que hace cinco meses que no se les abonan los jornales correspondientes a trabajos extraordinarios.

Según sus manifestaciones, el caso no tiene razón de ser, desde que los agentes que hacen operaciones fuera del horario regular tienen un plazo de pocos días para abonar la suma que corresponde para el pago del personal de la aduana y de la dirección general del puerto que se destina con ese fin.

Es de esperar que la dirección del puerto tenga en cuenta el pedido que formulan estos trabajadores y haga lo posible por liquidar rápidamente esos jornales.

EL SUMINISTRO DE GAS

Irregulares procedimientos de la Compañía

Un caso de rescisión de contrato

Conocidos son los detalles de la cuestión suscitada por la Compañía Primitiva de Gar, ante la municipalidad, pidiendo modificaciones en el contrato de provisión, en el sentido de elevar los precios y reducir las calorías de aquel combustible. Es una cuestion fundamentos legales, carente de seriedad, en la que se busca lesionar los intereses de la población en beneficio de una empresa que, luego de recoger, por largos años, ganancias enormes — mayores que las que reflejan los dividendos, pues el capital de la compañía ha sido aguado considerablemente — pretende por una causa incidental subir los precios ya excesivos de su provisión.

La cuestión no ha prosperado mucho todavía. Es tan poco simpática que aun cuando hay una evidente parcialidad trabajando en su favor, serían tan grandes las responsabilidades de los que accediesen al pedido, que ella detiene las maniobras emprendidas.

Sin embargo, la Compañía Primitiva de Gas ha halldo un medio de elevar sus tarifas, y burlando el contrato en forma tan flagrante, que se hace necesario adoptar una medida moralizadora.

Por el contrato de concesión la Compañía Primitiva está obligada a suministrar al público un gas cuyo poder no ha de ser menor de 4800 calorías por metro cúbico. Ahora bien: en este último tiempo, el gas suministrado no tiene ese poder, lo que ha sido constatado día a día por la dirección de alumbrado. Ese procedimiento de la compañía aporta perjuicios considerables para el público y significa también el cobro indebido de centenares de miles de pesos, acción que está penada, cuando se hace maliciosamente por las leyes de la nación.

Vamos a exponer brevemente este asunto. Durante el mes de mayo, por ejemplo, el gas suministrado en cambio de 4800 calorías ha tenido 4?00; es decir, 500 calorías menos que las que debe tener según el contrato de concesión y las tarifas vigentes. El público está pagando, pues, centavos 1.67 de más por cada metro cúbico de gas. Como el consumo normal por mes puede calcularse en metros cúbicos 4.200.000, resulta que el público paga $ 70.140 moneda nacional por algo que no ha recibido.

Pero no es eso todo. Como se trata de un gas pobre, los consumidores deben efectuar un mayor consumo para lograr el mismo servicio que antes. Este mayor consumo puede calcularse en 1.000.000 de metros cúbicos que a 10 centavos importan $ 160.000. Es así que lo que ha pagado la población de más, en el mes de mayo, por la reducción de las calorías ha sido $ 230.140 moneda nacional, extra que seguirá pagando en juni, julio, agosto, etc., si las cosas continúan en este pie imposible.

La dirección de alumbrado ha constatado día aa día la irregularidad, y prueba de ello es que ha aplicado diariamente la multa que señala el contrato. Esta multa es de $ 30 por cada 50 calorías menos que tenga el gas, lo que significan 300 pesos de multa diaria. En el mes la compañía ha pagado multas por $ 9.300, una por día, que ha abonado con mucho gusto porque esos 9300 pesos de multa le han permitido cobrar tranquilamente pesos 230.140.

La dirección de alumbrado, la municipalidad, han creído con la aplicación de las multas terminada su misión de velar por los intereses del público; es un grave error de criterio. La multa tiene un objeto primitivo para casos extraordinarios; no puede convertirse en sistema y en el caso que nos ocupa no cabe ya su aplicación. El proceder de la compañía Primitiva de Gas significa una trasgresión al contrato de concesión, efectuada con todo cálculo y malicia y por lo tanto, no es ya la multa lo que se debe aplicar sino la rescisión del contrato de provisión que la empresa no respeta y que la municipalidad no puede permitir que sea burlado.

Volveremos sobre el tema que no puede ser indiferente a la atención de nuestros poderes públicos.

UNA VISITA PROVECHOSA

Días pasados la comisión de este centro resolvió enviar a la ciudad de Córdoba una delegación de su seno, compuesta de su presidente, doctor José Bartis, del fuerte estanciero, señor Estanguet, del señor Adolfo Bancalari y del secretario, doctor J. Honorio Monclá, a objeto de llevar su saludo a los mandatarios del nuevo gobierno, formularles algunos pedidos y exponerles algunos puntos de vista sobre la revisión de las leyes tributarias que deberá abordarse en breve.

La delegación nombrada cumplió su cometido y ha regresado a esta capital enteramente complacida de la deferencia con que ha sido atendida, tanto por el señor gobernador, doctor Loza, como por su ministro de hacienda, doctor Horacio Martínez, y otros altos funcionarios de la administración provincial cordobesa.

Entregaron los delegados al gobernador una petición tendiente a dar facilidades a los contribuyentes para pagar las cuotas atrasadas del impuesto territorial, en vista del estado precario por que atraviesa la provincia, a cuyo respecto encontraron en el doctor Loza la mejor voluntad para acceder a tal pedido, en cuanto humanamente lo permitan las necesidades del servicio público. Los delegados expresaron su agradecimiento al gobernador por haber dispuesto la suspensión de las ejecuciones en masa iniciadas en las postrimerías del gobierno anterior contra los deudores del impuesto territorial, y por otras medidas del resorte del poder ejecutivo, que permitían satisfacer con relativa comodidad los impuestos atrasados.

Después de la entrevista con el gobernador, pasaron los delegados al despacho del ministro de hacienda, a quien entregaron otra petición, tendiente a unificar los diversos impuestos que gravan la propiedad raíz en la provincia, confundiendo al contribuyente, complicando y recargando su percepción por el fisco. Los delegados hicieron, además, numerosas observaciones, no sólo a la vigente ley de contribución directa, sino también a las de patentes y sellos, de las que tomó nota el señor ministro, prometiendo a los delegados que serían tenidas en cuenta al formular el proyecto de las leyes impositivas que deberán regir para el año próximo.

Durante su permanencia en Córdoba, los delegados fueron objeto de diversos agasajos, entre ellos, una excursión en automóvil a río Ceballos, una comida en la casa del doctor Lucas Olmos, a la que concurrieron el señor gobernador, doctor Loza, el vicegobernador, doctor Borda, y el ministro de Hacienda, doctor Martínez, y un almuerzo de despedida en el restaurant del parque Sarmiento, al que asistieron también los doctores Loza y Martínez.

EL "VAUBAN"

Esta mañana salió del dique de carena el paquete británico Vauban, después de reparar las averías que sufrió en el puerto de Montevideo.

El Vauban saldrá del puerto de La Plata para Nueva York el 25 del corriente, en vez del 24, como se había anunciado.

Consejo Escolar X

Ha tomado posesión del cargo de vocal del consejo escolar X.o el Dr. Leopoldo Melo, nombrado en reemplazo del Dr. Julio C. Borda, quien elevó su renuncia por haber sido elegido vicegobernador de la provincia de Córdoba.

La salubridad pública en la provincia

Indiferencia de las autoridades sanitarias

En algunas localidades de la provincia han aparecido enfermedades infecciosas, cuya propagación amenaza convertirlas en verdaderos cementerios. La difteria y la escarlatina que son, en el elenco de las calamidades públicas de lo más espantoso, hacen su agosto sin que se tomen las medidas convenientes para combatirlas de acuerdo con lo que señalan los preceptos científicos modernos. Diríase, al respecto, que poco importa a los encargados de vigilar por la salubridad tal cosa, merecedora apenas de su más absoluta indiferencia.

En efecto, en Necochea, por ejemplo, estas enfermedades desarróllanse en forma alarmante. Y solicitados los auxilios correspondientes de las autoridades sanitarias de la provincia, éstas se han limitado a enviar suero antidiftérico, creyendo cumplida su misión.

Entretanto, no se han remitido como era lógico, todos los elementos necesarios para atacar la epidemia, ni se ha ordenado el traslado a la localidad infectada de un personal competente que tomara las medidas del caso para detener el avance del mal. Y esto que es simplemente una conducta atentatoria a la salud del vecindario, revela como estilan, también en este capítulo, las cosas en la administración provincial.

Frente a sucesos de esta especie nada hay que alegar para no cumplir con los deberes impuestos por la responsabilidad del cargo. Están en la obligación los hombres de gobierno de velar por el bienestar público en todo orden de cosas. Y en la provincia, donde se distrae el dinero de las arcas fiscales en asuntos reñidos con toda moralidad, es donde ocurre, precisamente, que se enseñorean tales epidemias desastrosas que son recibidas con toda indolencia por las autoridades.

SENADURÍA POR SAN JUAN

ELECCION DEL GOBERNADOR ROJAS

Su intromisión política documentada

Se ha consumado por la legislatura de San Juan, el plan político del ex gobernador Rojas para hacerse elegir senador nacional.

En nuestro amplio servicio telegráfico de números anteriores, hemos dado cuenta de la forma en que ha procedido para el caso el ex gobernador Rojas, así como oportunamente también, fijamos sin reticencias la opinión que ese acto nos merecía.

Reproduciremos ahora para poner en evidencia los procedimientos usados, dos referencias respecto a la senaduría nacional, que hablan por sí solas, y demuestran de manera incontrovertible la intromisión del Dr. Rojas en la elaboración de su candidatura.

El diputado nacional Barrera, decía con fecha 14 de diciembre del año pasado en despacho al ministro del interior:

"Tengo el honor de dirigirme a V. E. poniendo en su conocimiento que el señor gobernador de la provincia, doctor Angel D. Rojas, que viene combatiendo airadamente desde tiempo atrás, "como si fuese parte en el asunto" mi candidatura a senador nacional, ha llegado ayer al extremo inconcebible de invitar a su despacho a distinguidos legisladores que propician mi nombre para ese alto cargo, con el objeto de prevenirles, en términos perentorios y categóricos, que tiene la resolución irrevocable de renunciar inmediatamente a su mandato, si la asamblea legislativa me favorece con su voto, expresándoles, además, que les hacía esta prevención para que después, llegado el caso, no pudiesen alegar que no se las había formulado".

"El señor gobernador, requerido por los aludidos legisladores sobre las razones determinantes de su actitud, se negó en absoluto a manifestarlas, diciendo que no estaba dispuesto a discutir ninguna razón".

"Los legisladores a que me refiero son amigos políticos comunes, pertenecientes a la Concentración Cívica, partido que elevó al poder al señor gobernador doctor Rojas, de manera que la amenaza de renuncia, recurso del cual éste se ha servido en otras ocasiones para conseguir propósitos determinados, tiende a presionar intensamente el espíritu de los legisladores del partido, ante el peligro que presume podría considerarse derivado de tal hecho por la situación política actual".

Y concluye el documento después de otros párrafos:

"Me es muy penosa la comprobación y denuncia de estos hechos que nos vuelven violentamente hacia atrás, cuya justa apreciación sabrá hacer V. E. con su alto criterio amoldado al concepto de la moral política de los tiempos presentes, a la lealtad en la práctica de las instituciones democráticas y al honor y legítimos prestigios del Senado de la Nación. Pero por sensible que me sea, no puedo silenciar esa intromisión ilícita y regresiva del señor gobernador ni la coacción moral que está ejerciendo con detrimento de principios fundamentales que deberes superiores no permiten declinar".

Con fecha 24 de diciembre el diario "La Prensa", informaba, al explicar aquel documento, que no obstante la gravedad de la denuncia, se abstuvo de emitir juicio en homenaje a la alta personalidad del gobernante, y porque respetaba a los hombres que se habían hecho acreedores a la consideración pública por su carácter y servicios.

"Es por eso, agregaba, que previamente a todo comentario procuremos obtener el testimonio del doctor Rojas, sobre las imputaciones del telegrama y los móviles de su actitud. Nos ha contestado con franqueza, declarando ser exacta la resistencia a la candidatura del doctor Barrera, lo mismo que sus prevenciones a los diputados aludidos."

"No ha sido su ánimo ejercer presión sobre los legisladores de su partido con la amenaza de su dimisión, sino simplemente definirles la posición política en que se le colocaría y prevenirles sus consecuencias..."

"Aseguró, finalmente, que no responde su actitud franca y resuelta "a ninguna preferencia por otras aspiraciones o candidaturas".

Queda demostrado con las mismas palabras del ex gobernador, que él no tenía preferencia por otras candidaturas, sino por la suya, y que sus aspiraciones lo hicieron olvidar la severidad de los principios que rigen la vida pública, para dedicarse por completo en ocho meses de gestación activa, a levantar y matar candidaturas con el propósito oculto y solapado de erigirse al fin en la única solución posible.

SAN JUAN, junio 21. — La asamblea legislativa designó senador nacional por 21 votos al gobernador Rojas, cuya renuncia se aceptó a las 12 del día.

El senador Lloveras y el diputado Barrera hicieron manifestaciones de protestas, siendo aplaudidos por la numerosa barra.

Dícese que el gobernador Garro aceptó la renuncia del ministro general Sr. Ruiz. Suenan como candidatos para ocupar los ministerios los doctores Moya y Graffigna.

Los radicales preparan un manifiesto de protesta.

CINZANO
VERMOUTH

El crimen de Lima

El juez de instrucción en el teatro del suceso

RESTABLECIENDO LA VERDAD

INTERESANTES ANTECEDENTES

(DE NUESTRO ENVIADO ESPECIAL)

Perdura aún entre el vecindario de Lima la impresión producida por el alevoso asesinato cometido en la persona de nuestro correligionario señor Manuel Fulco, y de que con toda amplitud hemos informado a los lec-

Manuel Fulco, asesinado en Lima el 19 del corriente

tores de LA EPOCA en nuestras anteriores ediciones.

Completando esa información, publicamos a continuación los telegramas recibidos del enviado especial y corresponsales de este diario:

El juez de instrucción—

LIMA, junio 21. — Llegó ayer a las 3 de la tarde el juez de instrucción doctor Villar Sáenz Peña que vino de Zárate en automóvil acompañado por el comisario de aquella ciudad.

La venida del juez ha sido bien recibida por la opinión, que espera del magistrado la imparcialidad que dudaba tuvieran los que intervinieron desde el primer momento, y cuyas vinculaciones políticas y personales con los victimarios son notorias.

Basta hacer notar que el diputado Martínez, hermano del principal acusado, llegado anteanoche en viaje de Zárate a ésta, era acompañado por el comisario Rosas, de quien se despidió al llegar a esta estación con el propósito de que no se les viera descender en compañía.

El inspector sumariante—

Es como hemos dicho el comisario inspector Malter Terrada, ex comisario de Zárate quien recibió el sumario ya iniciado de manos del comisario Rosas.

El inspector aludido recién ayer por la tarde, es decir, después de dos días de permanencia en la localidad, hizo una visita ocular al lugar del crimen, y hasta la llegada del juez no había tomado declaración a ninguno de los testigos, que se encuentran en completa libertad, sin que siquiera se les haya prohibido ausentarse de la localidad, cosa que pueden hacer en cualquier momento..

Los testigos—

Son cinco los principales testigos, pero uno o dos únicamente los que han presenciado en todos sus detalles el final del drama de que resultó víctima Fulco.

Como dejamos dicho, estas personas se hallan en completa libertad, pudiendo hablar con quien se les antoje, dado que la policía nada hace para impedirlo.

Pues bien: hemos conversado con todos ellos y están perfectamente de acuerdo en sus manifestaciones, coincidentes todas en confirmar la alevosía con que fué asesinado Fulco.

¿No será por esta circunstancia que la autoridad demuestra tan poco interés en oir sus declaraciones?

Detenidos en libertad—

Ha causado la mayor sorpresa la noticia de la libertad de los hermanos Barrera, Ahumada y Ferro, ordenada por el juez Villar Sáenz Peña, apenas llegado a este pueblo. Y esa sorpresa se justifica por conocerse las manifestaciones de los dos testigos principales, que aún no han declarado y que afirman que tanto los libertados como Martínez y Batisttesi usaron sus revólveres contra la víctima.

¿Cómo es, pues, posible esa precipitación liberación, que nada justifica?

En honor a la seriedad del magistrado, creemos que ha sido mal informado por sus subalternos y que la disposición adoptada será corregida así se entere de todos los pormenores del hecho.

De cualquier manera, esa resolución ha causado pésimo efecto en la opinión independiente de este pueblo y de los comentarios que he oído no sale muy bien parada la majestad de la justicia.

Informaciones tendenciosas—

Es objeto de severos comentarios la información aparecida en un diario de la mañana de ésa, cuyo corresponsal local es uno de los acusados y el de Zárate, hermano del caudillo conservador, los que transmiten informaciones completamente falsas al diario que representan.

Así lo demuestra el interés que tienen en hacer aparecer el sangriento suceso como un hecho de carácter puramente personal y sin ninguna vinculación política, pretendiendo presentar a la víctima como de igual opinión política a la de sus asesinos.

Puedo afirmar que tal aseveración es completamente falsa, pues ni Fulco tenía resentimientos personales con aquéllos ni pertenecía a la misma fracción política.

Esta última afirmación la fundan en la circunstancia de haber aparecido Fulco, como otros conocidos radicales, figurando como miembros de un comité del partido Conservador, en listas aparecidas hace algún tiempo y sin que ninguno de los aludidos hubiera otorgado su consentimiento para ello.

Esta superchería de los oficialistas era debido a la falta de elementos de representación en la localidad para figurar en su comisión y con el propósito de sorprender la buena fe de algunos incautos.

El señor Fulco, así como los demás de su familia, son adherentes del partido Radical de cuyo subcomité local es presidente don Carlos Fulco, hermano de la víctima.

Se demuestra fácilmente el carácter político del crimen, si se recuerda que desde el primer momento los deudos y amigos del extinto solicitaron la intervención en el asunto de los comités nacional y de la provincial de la Unión Cívica Radical, como también del prestigioso correligionario doctor Faustino Alsina, presidente del comité radical del Pilar de esa capital. Es de suponerse que por propio respeto y por las personalidades cuya intervención se solicitaba, no se hubiera dado el paso a que me refiero, a haberse tratado de un asunto personal.

Es, pues, perfectamente falsa y malévola la derivación que pretende darse al crimen por los que tienen lógico interés en quitarle el verdadero carácter que él ha tenido.

Interesantes antecedentes—

Pero existen antecedentes muy interesantes que confirman claramente lo que dejamos manifestado.

El día del crimen por la tarde, un afiliado al radicalismo repartía en este pueblo unos manifiestos por medio de los cuales el subcomité 12 de junio invitaba a los correligionarios a un almuerzo y manifestación que se realizaría al siguiente día, festejando el triunfo de la fórmula presidencial. Encontrándose en esa tarea el ciudadano citado, fué interrumpido en la misma por uno de los vagos que el oficialismo tiene a su servicio en calidad de matones, prohibiéndole bajo graves amenazas que continuara haciendo circular los manifiestos.

El ciudadano en cuestión dió cuenta de lo ocurrido a un miembro de la comisión directiva, quien poseído de la indignación consiguiente, se apoderó de los manifiestos y efectuó personalmente la distribución interrumpida sin ser molestado en su tarea, pero oyendo, al pasar por la puerta de uno de los garitos oficialistas las siguientes palabras, pronunciadas en el interior y evidentemente a él dirigidas: "Anda nomás, que ya vas a pagar tus paradas"; el aludido no hizo caso de la amenaza y siguió su camino.

Como más tarde llegaran por diversos conductos noticias de propósitos manifestados por algunos matones oficialistas, de que asaltarían el local donde se efectuaría la reunión radical, el secretario del comité local puso la denuncia en conocimiento del subcomisario Elizalde, pidiéndole estableciera la debida vigilancia para evitar cualquier atentado, a lo que aquél accedió.

Después de estos antecedentes que demuestran propósitos deliberados de parte de miembros de una agrupación política, para impedir legítimas expansiones de la adversaria, ¿puede creerse que el incidente sangriento ocurrido poco después y del que resulta como única víctima un miembro del radicalismo hermano del dirigente local de la fracción, fuera circunstancial y de índole personal?

Antecedentes de los victimarios—

Como entre las falsas versiones circuladas figura la de que los autores del atentado eran de excelentes antecedentes personales, es conveniente hacer público los que en realidad tienen y la reputación de que gozan en la localidad.

Cecilio Martínez, vicepresidente del comité conservador y hermano del diputado provincial del mismo apellido, goza fama de bebedor y jugador, hombre de violento carácter y reputado de avería entre el elemento oficialista; Carlos Ferro, director de la escuela provincial número 9, oriental de origen, afirmándose que fué expulsado de su país; este "educacionista", considerado como el hombre de mayor mentalidad entre sus correligionarios, dió hace poco el edificante espectáculo de pronunciar un "discurso político" en la casa de prostitución de este pueblo, ante sus compinches que aplaudían sus altas dotes oratorias; Carlos Barrera y Pedro Barrera, hermanos, han sido procesados en diversas ocasiones y cumplido sentencias en las cárceles de La Plata y San Nicolás, por robos hechos de sangre, desacato a mano armada, etc.; han sufrido además numerosas detenciones por ebriedad y desorden; Pedro Barrera es, además, comero del garito oficialista y recibe una subvención de 60 pesos, de la municipalidad, en cuyo presupuesto se le hace figurar como jardinero; José Batistiesi, hombre de avería entre las pupilas del prostíbulo, las que a menudo ostentan las señales de los golpes con que las obsequia este "valiente" sujeto; José Manuel Ahumada, vago sin oficio, de malos antecedentes, detenido varias veces por raterías.

Como se ve, no pueden ser más recomendables los antecedentes de estos "distinguidos ciudadanos"..

En tren de amenazas—

Por varios conductos me llega la noticia de que diversos elementos del bajo fondo oficialista han proferido amenazas de muerte contra jóvenes conocidos de saliente figuración en el radicalismo.

Entre los amenazantes figura un peón de Martínez apodado "El farruco", que delante de varias personas manifestó que atentaría contra la vida de un conspicuo y leal correligionario.

Intranquilidad en el vecindario—

Todas esas versiones y la absoluta falta de garantías que existe en la provincia para los miembros del radicalismo, varios de los cuales han pagado ya con su vida sus opiniones políticas, traen, como es lógico, la intranquilidad a los hogares, donde se teme pre por la vida de un ser querido, y ella aumentará si en el caso presente, la justicia no castiga inexorablemente a los autores materiales del bárbaro crimen, que ha arrebatado a la sociedad limeña a uno de sus miembros más distinguidos.

Festejando la hazaña—

Para colmar la indignación de este vecindario, se ha sabido que la noche del lunes y detenidos ya todos los protagonistas del crimen, se les obsequió por sus compinches del comité y garito con una opípara cena, rociada con abundante vino, prolongándose la reunión hasta altas horas de la noche.

En la propia comisaría, en presencia de un inspector de policía, y caliente aún el cadáver de la víctima, es una hazaña que sólo son capaces de realizar estos corrompidos elementos del régimen.

El cortejo mortuorio de Fulco, en marcha de Lima a Zárate

Jubilaciones y pensiones ferroviarias

El ministro de Obras Públicas no ha obligado a las empresas a su cumplimiento

Una serie de notas de la junta denunciando al ministro el incumplimiento de la ley

El ministro de obras públicas será interpelado por el diputado doctor Carlos F. Melo respecto al incumplimiento de la ley de jubilaciones y pensiones por parte de las empresas ferroviarias, pero no podrá alegar ignorancia acerca de las resistencias de las últimas y a su culpable intervención en las declaraciones presidenciales registradas en el último mensaje, y según las cuales aquéllas habían observado la ley en todos sus términos y esto lo afirmamos, porque así resulta si recuerdan los lectores de LA EPOCA la nota pasada el 29 de diciembre del año último por la comisión técnica, en la que se le pedía al doctor Moyano que intimara a las empresas para la entrega de la contribución que les correspondía, y la observancia de los preceptos de la ley y de los decretos reglamentarios.

Aquella nota, después de detallar las sumas ingresadas por las empresas, puntualizaba hechos concretos y conceptos precisos para los que reclamaba la inmediata intervención del poder ejecutivo. No obstante el tiempo transcurrido y la gravedad de las omisiones apuntadas que, en cierto grado afectan seriamente los prestigios del gobierno, hasta la fecha nada se ha hecho.

Otra denuncia—

Más tarde se exigía de las empresas que no dispusieran de los fondos que sumaban los descuentos a los sueldos del personal para abonarse esas compañías a sí mismas gastos de cobranzas, adquisición de planillas, como asimismo resarcirse del costo de otras planillas anteriores a la ley que quedaban ahora en desuso. Y el hecho fué llevado a conocimiento del señor ministro de obras públicas por la comisión referida, que en esa oportunidad pedía una resolución que evitara la reiteración de esta anomalía. Tampoco en este caso se hizo nada.

La inercia del ministro—

Posteriormente se le hizo llegar en forma concreta la denuncia de los mismos interesados acerca de separaciones y exoneraciones injustificadas, y también en este caso no hubo iniciativa que pusiera remedio al abuso.

A pesar de los términos del decreto ordenando a las empresas que llevaran a cabo el censo de los empleados y obreros de su dependencia, fué necesario que la comisión técnica llamara a los gerentes para solicitarles su cooperación, y aún así hubo que intimarse por nota a las mismas empresas para que acataran las decisiones del poder ejecutivo

Otra consulta—

Se le pidió al mismo ministro que detallara cuáles eran las empresas que habían obtenido un dividendo mayor que el 4 o|o y de aquellas que no hubieran alcanzado a ese índice; y lo mismo que en los casos anteriores, hasta ahora se está esperando la respuesta.

Amparando a las empresas?—

Finalmente se le reiteran esas mismas peticiones y a pesar de su premura para alejar la sospecha de una excesiva complacencia para con las empresas, se deja transcurrir el tiempo sin adoptar la solución que aconsejan las circunstancias.

Solamente así se explica que una gran empresa, de la cual ha sido abogado el ministro de obras públicas, se haya resistido a acatar el proyecto del poder ejecutivo, disponiendo la realización del censo y negándose a recibir las fichas destinadas a proporcionar los datos necesarios para proyectar la ley orgánica.

Pero el hecho más sugerente se relaciona con el silencio que ha observado el señor ministro Moyano para con una empresa provincial, que pidió acogerse a los beneficios de la ley, y como no obtenía el 4 o|o que la misma establece, solicitó también que se le fijara la cuota que le correspondía, de acuerdo con la ley 653 y su decreto reglamentario. Si era la solicitud de esa empresa acatar en todos sus términos la ley mencionada, ¿por qué el ministerio de obras públicas no determinó el monto de esa cuota?

Seguramente que no faltarán razones para atenuar la importancia de este hecho; pero en realidad, la conducta de la mencionada empresa, la de Meridiano V, constituía un precedente que el señor ministro no aceptó por los peligros que entrañaría a las demás, comprendidas en los términos de la ley.

No hemos terminado.

CONGRESO NACIONAL DE INGENIERIA

NUEVAS COMISIONES

La organización de comisiones de este congreso ha quedado completada con otras sobre temas diversos de ingeniería.

Estas, formadas todas por ingenieros, son las siguientes:

Nicolás Besio Moreno, presidente; Arturo Grieben, vicepresidente; Evaristo V. Moreno, secretario general; Pedro Rossell Soler, prosecretario general.

En cuanto a las subcomisiones quedaron constituídas en la forma siguiente:

Instalaciones rurales: presidente, ingeniero José María Huergo (hijo); secretario, ingeniero Juan José Carabelli; vocales relatores, ingenieros Tomás Amadeo, Manuel Arce, José Cilley Vernet, Sebastián Godoy, Alejandro de Ortuzar y Armando Palmarini.

Explotación de yacimientos petrolíferos: presidente, ingeniero Enrique M Hermitte; secretario, ingeniero Emilio Mallol; vocales relatores: ingenieros Juan L. Albertoni, Enrique Butty, Juan S. Grierson Francisco A. Mermoz, doctor Tomás J. Rumi, ingeniero Leopoldo Sol y doctor Abel Sánchez Díaz.

Electricidad: presidente, doctor ingeniero Germán Niebuhr; secretario, ingeniero Alfredo De Cio; vocales relatores: ingenieros Hugo Aldum, Pedro M. Capdevila, Juan Frikart, Guillermo E. Cook, José O. Maveroff y doctor Conrado Simons.

Temas varios: presidente, ingeniero Domingo Noceti; secretario, ingeniero Adolfo Pigretti; vocales relatores: ingenieros Félix Aguilar, Luis Achával, José L. Bimbi, Agustín Delgado, coronel Agustín P. Justo, Benjamín Sal y Juan Carlos Dunge.

LA POBREZA EN LAS ESCUELAS

Publicamos hace pocos días un artículo en que poníamos de manifiesto la impresión recibida al visitar algunas escuelas de la capital, observando el abandono notado en determinados alumnos que, perteneciendo seguramente a familias muy pobres, daban señales evidentes de los sufrimientos a que se hallaban expuestos por el frío y el hambre. Los vestidos, calzado y la palidez del rostro, eran síntomas inequívocos de la necesidad imprescindible de la acción de los consejos escolares en primer término, de las sociedades populares de educación, y de toda persona que anhelara no sólo el bienestar de nuestra población, sino el deseo de asegurar un desarrollo efectivo en esos seres que han de constituir los futuros ciudadanos, los organizadores de la familia, en una palabra, nuestros hombres de mañana.

El comité de la capital de la Unión Cívica Radical en su sesión de anoche ha tomado una iniciativa que ha de prestar señalados servicios a la población indigente de esta capital; ha resuelto dirigirse en el día a los presidentes de los 20 consejos escolares, pidiéndoles una información precisa sobre las instalaciones de la copa de leche, y necesidades más urgentes de los alumnos y encargar a los 20 presidentes de comités circunscripcionales que procedan con toda urgencia a la comprobación a domicilio de los hechos denunciados y propongan en esta misma semana un plan de acción para evitar la continuación del mal.

Desde luego puede asegurarse que lo mismo en las escuelas centrales que en las de los barrios apartados se hallarán numerosos alumnos en condiciones de ser atendidos, para proveerles, por lo menos, ropa y calzado. Las sociedades populares de educación, en general, no disponen de dinero para atender todos los pedidos que reciben: los consejos escolares, pocos, muy pocos, son los que dedican parte de sus fondos a la atención de las necesidades apremiantes de los alumnos; la iniciativa del comité de la capital ha de producir, no lo dudamos, una reforma en el estado de inactividad demostrada por muchas personas que tienen en sus manos el modo de evitar la dureza de la estación y el aniquilamiento por el hambre, que están sufriendo alumnos de nuestras escuelas primarias.

Es una actitud que honrará al comité, beneficiará a la población y contribuirá a disminuir las tristezas que afligen a la población sin mayores recursos, muy abundante hoy, en el seno de nuestra sociedad.

Ex alumnos de Don Bosco

LA FIESTA DE SAN JUAN

El sábado próximo, a las 8 p. m., los ex alumnos de Don Bosco rendirán un homenaje al R. P. José Vespignani, con motivo de la tradicional fiesta de San Juan, en el colegio Pío IX. Concurrirán asociados de todos los centros católicos de la capital, de La Plata, de Bernal y San Isidro.

El domingo 25, con igual motivo, se servirá en el salón principal de dicho colegio el almuerzo anual. En este acto hará uso de la palabra el presidente del consejo general, Dr. Pedro R. Peci.

Los cubiertos para esta comida pueden ser retirados desde ahora en las secretarías de todos los centros de Don Bosco.

INMIGRANTES ENFERMOS

Dos menores rechazadas

Por el vapor Demerara llegaron a nuestro puerto, procedentes de Santos, dos menores llamadas Concepción y Aparecida Sánchez, de 6 y 3 años de edad, respectivamente, acompañadas por su padre y un hermano.

La dirección de inmigración impidió el desembarco de las mismas, por encontrarse atacadas de tracoma, por cuyo motivo tendrán que ser conducidas nuevamente al puerto de procedencia.

OTRA VEZ EN EL OSTRACISMO

El señor Ugarte se ha reintegrado a su sede gubernativa. Desde ayer el movedizo hierofante conservador se halla en La Plata, haciendo vida de pecador arrepentido. No sale a la calle, ni pasea en coche por las avenidas del bosque, ni concurre a su despacho, sino a ratos perdidos. La única expansión de este penitente se reduce al inofensivo entretenimiento de jugar al billar. Con sus ministros juega a las carambolas la mayor parte del día. Y siempre pierden los ministros. Porque se dejan ganar para no aumentar el mal humor de su excelencia, que está tremendo.

Las visitas a la casa de gobierno, que antes formaban caravanas, son ahora escasísimas. Parece que alguien mal intencionado hubiera arrojado sal en los umbrales del palacio. Son contadas las personas que se aproximan por allí. Y los pocos que se arriesgan a cruzar la puerta, penetran al recinto en puntas de pie, con el sombrero en la mano, la cabeza baja y los labios plegados, así como se penetra a una cámara mortuoria.

¡Cómo cambian los tiempos! Días antes de las elecciones del 2 de abril, cuando sobre la testa del inquieto caudillo se cernía un nimbo de doradas ilusiones, a un grupo de auxiliares de su política, que se permitieron opinar, el señor Ugarte les impuso silencio, repitiendo aquella famosa frase de Bolívar: "Yo soy como el sol entre todos mis tenientes, que si brillan, es por la luz que yo les presto".

Ahora el señor Ugarte es un sol que da menos luz que una vela de baño...

COSAS DE MENDOZA

DIRECCIÓN GENERAL DE INDUSTRIAS

Supresión de la oficina de contralor

Con verdadera sorpresa hemos sido informados de la resolución del gobierno mendocino, por la cual, a partir del 6 del corriente mes, ha suprimido el personal de control de la dirección general de industrias, personal que tenía a su cargo el contralor de los vinos de la provincia.

La creación de los cargos de referencia al fundarse la dirección general de industrias, tuvo fundamental importancia para la industria madre de la provincia, como base de contralor en la expedición de vinos; y es así como se levantó el crédito de la industria, presentando mejores horizontes a la par que beneficiaba al de la provincia, ofreciendo la confianza que la cimenta.

La supresión de este servicio vendrá a malograr las esperanzas de los vinicultores sobre la fiscalización de los productos y favorecerá el expendio de vinos en malas condiciones, menoscabando el crédito de la industria.

Mucho se ha hecho en pro de la cimentación del crédito de los vinos de Mendoza y numerosas son las leyes que se han dictado para su protección, pero la medida actual a todas veras inconsulta viene a echar por tierra de un plumazo, todo el camino andado a fuerza de perseverancia y tesón.

Cuando los caldos de la reciente cosecha pasan por el trasbase o trasbordo a las bodegas en que han de ser expedidas al público, llega la infausta noticia que abre otra vez el camino de las falsificaciones, eligiéndose, como de propósito, la peor oportunidad.

Grave será la situación financiera que atraviesa la provincia: precario el estado de sus negocios; pero, con todo, nada autoriza economías ridículas que afectan nada menos que a la industria madre, a la que da vida a aquel próspero estado. Hay muchos renglones donde cortar y no ha de costar un gran esfuerzo de mentalidad descubrir cuáles son las partidas menos útiles en las que, con menos perjuicio para los intereses generales se puedan suprimir.

Protestamos por este desacierto y esperamos que ha de volverse sobre ello con la discreción que el caso reclama; de lo contrario la alarma no tardará en cundir, con lo que acaso se afecte la exportación al litoral.

MOVIMIENTO FERROCARRILERO

Balances de la última semana

En la semana que terminó el día 17 del corriente, el ferrocarril Buenos Aires al Pacífico tuvo ingresos por valor de $ 904.969 m|n, o sean $ 86.727 m|n. más que en igual semana que el año anterior. Los ingresos de este ferrocarril en lo que va transcurrido del año, ascienden a $ 4.188.000 libras esterlinas, lo que acusa un aumento de 38.000 libras esterlinas sobre igual lapso de tiempo del año anterior.

En la misma semana, el ferrocarril Central Argentino ha tenido ingresos por $ 1.150.725 moneda nacional, suma inferior en $ 300.150 moneda nacional a los ingresos de igual semana del año anterior. Los beneficios de este ferrocarril, en lo que va transcurrido del año, ascienden a 5.525.000 libras esterlinas, 88.700 menos que las ingresadas en el mismo tiempo en 1915.

APARECIÓ
LA ELECCION PRESIDENCIAL
— POR EL —
Dr. CARLOS A. BECÚ
EDITADO POR "LA EPOCA"
En venta en nuestra administración,
agencias y sucursales de "La Epoca"
y en las principales librerías
Precio: $ 1.00 m|n.

LA GUERRA EUROPEA

SITUACION POLITICA

LA CONFERENCIA ECONOMICA DE PARIS. — LAS RESOLUCIONES ADOPTADAS. — IMPORTANCIA DE ESE ACTO. — LA LUCHA FUTURA INDUSTRIAL. — SE PREPARA UN REGIMEN DE REPRESALIAS. — TRANSFORMACIONES Y TRASTORNOS QUE PODRA OCASIONAR EN EL MUNDO COMERCIAL. — BASES PRINCIPALES DE LAS RESOLUCIONES ADOPTADAS.

Se conocen ya en sus principales líneas las resoluciones adoptadas por los delegados de las potencias aliadas reunidos en la conferencia de París.

No puede negarse que este acto ha sido uno de los más importantes de todos cuantos han venido celebrando los países coligados contra los imperios centrales.

En primer término salta a la vista el perfectísimo acuerdo que ha predominado en la conferencia y que ha dirigido todas las tendencias para llegar a un fin idéntico y que responda a las aspiraciones comunes y a poner a todas esas potencias en condiciones no sólo de defenderse económicamente contra el enemigo, sino de reducirlo a la impotencia.

Algunas de las resoluciones votadas en la conferencia de París dejan entrever que en cuanto se acabe la lucha armada se iniciará otra en el terreno comercial e industrial, llamada también a revolucionar el mundo y a trastornar los grandes mercados consumidores de productos manufacturados.

La navegación, los transportes terrestres, las tarifas aduaneras, todos los factores de las industrias y del comercio se verán, por consiguiente, alterados, al único objeto de dar el golpe de muerte a los imperios centrales en el terreno económico.

La conferencia, como era de esperar, ha establecido un régimen muy especial y muy favorable para los países de la coalición, sin olvidar a los neutrales, pero éstos vendrán en segundo término.

Se ha tenido muy en cuenta los sufrimientos de Bélgica y de Serbia, y estas naciones gozarán después de la guerra de una situación privilegiada.

Hay que suponer que ante estas perspectivas de guerra comercial sin cuartel, Alemania y Austria no se cruzarán de brazos y se dejarán exterminar.

Debe preverse que ambas naciones a su vez responderán a esa lucha con represalias y que veremos la más singular de las batallas económicas que puedan darse.

Conocida es la potencia industrial y productora de Alemania y sus muchos recursos. Puesta al pie del muro por sus adversarios, sacará fuerzas de flaqueza y la futura contienda revestirá, como lo es la actual guerra, proporciones épicas.

Queda ante esta perspectiva la incógnita que presenta la suerte de los pueblos, de la gran masa consumidora y queda por ver qué beneficios obtendrán los que no han tenido ni poco ni mucho que ver con las tenebrosidades de la política internacional y de las ambiciones de los gobiernos.

Las resoluciones adoptadas por la conferencia de París abarcan estos tres capítulos:

I Medidas para el tiempo de guerra.

II Medidas transitorias para el período de reconstitución comercial, industrial, agrícola y marítima de los países aliados.

III Medidas permanentes de colaboración y ayuda mutua.

Estas resoluciones bajo el primer título prescriben la interdicción de todo comercio con los países enemigos y súbditos enemigos, o personas y casas sometidas a la influencia enemiga y la anulación, sin reservas, de todo contrato establecido con los súbditos enemigos y que por su naturaleza pueda perjudicar a los intereses nacionales.

El documento dice:

"Los aliados completarán las medidas ya adoptadas contra el aprovisionamiento del enemigo:

"1.° Unificando las listas de contrabando y disposiciones análogas.

"2.° No permitiendo la exportación a los países neutrales de donde podría efectuarse la exportación a países enemigos, más que bajo la condición que existan en esos países organizaciones de fiscalización aprobadas por los aliados o que, a falta de esas organizaciones, ofrezcan garantías especiales, tales como la limitación de las cantidades exportadas, su fiscalización por los agentes consulares de los aliados, etc."

La última resolución está redactada en la forma siguiente:

"Como del mismo modo que las potencias aliadas están de acuerdo para su defensa común contra el enemigo, lo están también para adoptar una política económica común para los aliados sobre las bases enunciadas en las resoluciones votadas, y como se ha reconocido que la eficacia de esta política depende absolutamente de que sean puestas en acción inmediata estas resoluciones, los representantes de los gobiernos aliados se comprometen a recomendar a sus gobiernos respectivos que adopten sin demora todas las medidas ya temporarias, ya permanentes que sean necesarias para dar inmediatamente a esta política todo su efecto pleno e integral".

Facultados como van a quedar los gobiernos de los países aliados para poner en práctica todas las medidas preconizadas en la conferencia, pronto vamos a palpar los primeros efectos; pero ellos no podrán dar idea de la magnitud de la lucha industrial futura hasta que termine la guerra y vuelvan a regularizarse todos los factores de la vida económica de los pueblos.

FRENTE ORIENTAL

La gran ofensiva del general Brusiloff

CONTINUA EL AVANCE DE LOS MOSCOVITAS EN LA BUKOVINA. — LA CONTRAOFENSIVA ALEMANA. — ENERGICAS BATALLAS EN WOLHYNIA. — EXITOS DE AMBOS BELIGERANTES. — TENAZ RESISTENCIA AUSTRIACA EN LA REGION DEL STRYPA. — COMUNICADOS OFICIALES E INFORMES PERIODISTICOS.

COPENHAGUE, junio 21. — Comunican de Berlín que la ofensiva rusa no ha alterado la confianza pública en el resultado final de la guerra.

La "Gaceta de Colonia" dice en un artículo de la fecha que los rusos han sido contenidos y que la contraofensiva alemana se desarrolla con éxito.

Los rusos no han conseguido su objeto, que era ganar para su causa a Rumania. La reina de Rumania es esperada en Berlín.

LONDRES, junio 21. — De Petrogrado trasmiten la información de que un grupo de soldados ingleses completamente equipado llegó a Arkangel. Este puerto estaba embanderado en honor de los recién llegados. Después de la bienvenida dada por las autoridades y de la entrega de una santa imagen, las tropas desfilaron por la ciudad.

El "Daily Graphic", comentando este hecho, dice que es una nueva prueba de la estrecha cooperación de los aliados, y recuerda a los alemanes que el dominio de los mares queda en manos de los ingleses, a pesar de la pretendida victoria naval alemana. El diario precitado observa que toda la estrategia de las potencias de la "entente" descansa sobre el dominio de los mares por Inglaterra.

Agrega el despacho que en Moscú el destacamento inglés de automóviles blindados de la marina recibió una recepción entusiasta a su paso por el cuartel general ruso. Millares de personas alineadas frente a la estación aclamaron calurosamente a los ingleses y los cubrieron de flores cuando desfilaban por las calles, camino de la iglesia anglicana.

Durante todo el viaje a través de Rusia, el destacamento inglés fué acogido en todas partes con alegría. Las estaciones de ferrocarriles estaban embanderadas, llenas de gente que aclamaba a los ingleses y que les arrojaba flores y cigarrillos.

Antes de su salida de Moscú para el frente los oficiales ingleses fueron invitados a una representación teatral y los actores les rogaron subir al escenario. Como el público oía aplausos detrás del telón, pidió que se levantara, lo que fué hecho. Se produjo entonces una gran manifestación de simpatía.

Cuando el destacamento británico partió de la ciudad fué escoltado hasta la estación del ferrocarril por bandas de música y por una muchedumbre que entusiasta les arrojaba flores.

LONDRES, junio 21. — Telegrafían de Petrogrado que los rusos tienen cortados a ochenta mil austriacos en la Bukovina y los persiguen vigorosamente.

Se cree que conseguirán cercarlos en su mayor parte, y los demás deberán cruzar los Cárpatos, abandonando sus cañones, o penetrar en Rumania.

Casi todo el frente ruso al norte de Czernowitz va haciendo presión en dirección a Lemberg.

Los prisioneros hechos declaran que se está preparando la evacuación de Lemberg.

PARIS, junio 21. — Un telegrama recibido de Marsella anuncia que la noticia de la toma de Czernowitz por los rusos, fué festejada allí con grandes manifestaciones de regocijo.

Empavesaron la Cámara de Comercio, los buques fondeados en el puerto y las oficinas de las agencias navieras.

LONDRES, junio 21. — Telegrafían de Roma que el crítico militar del "Giornale d'Italia" cree que los austro-húngaros se retirarán hasta los Cárpatos, donde opondrán una resistencia decisiva al avance de los rusos.

La "Revista Política" asegura que los austriacos ya enviaron desde el Trentino a los Cárpatos sus cañones de grueso calibre.

PETROGRADO, junio 21. — Informaciones recibidas del frente de batalla en la Galitzia oriental dan cuenta de un éxito brillante obtenido por las tropas moscovitas.

Estas, en uno de sus formidables ataques contra el frente enemigo, consiguieron romper en dos partes al ejército del general Pflanzer, una de las cuales se encuentra en las cercanías de la frontera de Rumania y la otra marcha en dirección a los Cárpatos.

PARIS, junio 21. — "L'Echo de París" anuncia que las tropas moscovitas que derrotaron al general Lissingen al oeste de Kolki y al norte de Lozk, han cruzado el Stochod, realizando un considerable avance.

Los alemanes están concentrando grandes refuerzos en la región de Torchin, con objeto de contener el avance de los ejércitos del zar.

BERNA, junio 21. — El coronel Gablonski, en una "interview" acerca de la ofensiva del ejército ruso, se manifestó convencido de que el avance moscovita ha sido detenido y que el esfuerzo realizado por el ejército ruso reducirá en seis meses la duración de la guerra.

PETROGRADO, junio 21. — El gobierno publicó el siguiente comunicado:

"En el frente de los ejércitos del general Brusiloff, el enemigo continúa realizando desesperados contraataques.

"Quebrantamos la ofensiva emprendida por los austriacos, apoyados por tropas alemanas, recientemente transportadas de otros frentes, en las inmediaciones de la aldea de Voronchine, al nordeste de Kisielin, siete verstas al norte del camino de Lutmic a Vladimir-Wolynski.

"Nuestras tropas, mediante un contraataque en la región de Rogovitchi, al sudeste de la aldea de Lokczy, rechazaron al enemigo, tomándole 16 oficiales y 1.200 soldados prisioneros y ocho ametralladoras.

"En nuestra extrema izquierda el enemigo se retira en desorden. Lo perseguimos enérgicamente. Ocupamos Zadowa, Stroginetz, Gliboka y la línea de Sereth.

"Según los últimos informes recibidos sobre el combate librado en la región al norte de la aldea de Godomicza, sobre el Styr, y al oeste de Kolki, nuestras tropas tomaron prisioneros a 96 oficiales y 3.137 soldados y se apoderaron además de 17 ametralladoras.

"En las cercanías de la aldea de Rogovitchi intervino con suma habilidad uno de nuestros batallones de infantería, que atacó al enemigo tanto de flanco como de frente, siendo por ello particularmente mencionado. Ese batallón, que pertenece a uno de nuestros más famosos regimientos de infantería, no sólo derrotó al enemigo, sino que se apoderó de tres cañones que había perdido, según se consignó en el comunicado de ayer. Además, tomó 300 prisioneros y dos ametralladoras.

"En la región de la estación de Okhotnoko, al este de Sarny, nos apoderamos de un aeroplano alemán, quedando prisioneros el piloto y el oficial observador.

"En la región de Gaivoronka y en la Vyzniovzyk, al norte de Buczacz, en el Strypa, el enemigo ofrece una vigorosa resistencia".

"En el frente del Dwina bombardeamos enérgicamente diferentes puntos de las líneas enemigas.

"El lunes por la noche, en la región al norte de Spiaglo, rechazamos a las fuerzas enemigas que intentaron acercarse a nuestras trincheras.

"El rey Jorge, que fué el primero en saber nuestras victorias en la Volhynia y en la Galitzia, dirigió un despacho telegráfico al emperador Nicolás, expresándole sus amistosas congratulaciones. El mensaje de su majestad británica está redactado en términos calurosos y cordiales".

AMSTERDAM, junio 21. — De Viena hacen saber que el estado mayor austriaco publicó el siguiente boletín:

"En la Bukovina el enemigo combatiendo con nuestra retaguardia cruzó el río Sereth.

"Entre el Pruth y el Dniester, en el Strypa y en la región de Radziwilow, el día transcurrió en calma.

"Libramos con éxito varias acciones defensivas al sudeste y nordeste de Lokaczy. Tomamos 1.300 prisioneros, un cañón y tres ametralladoras.

"En la región de Kisielin los ataques de los alemanes y austriacos progresan vigorosamente.

"Entre Sokul y Kolki rechazamos fuertes ataques enemigos.

"Cerca de Gruziatyn grandes fuerzas enemigas realizaron cuatro tentativas para penetrar en nuestras líneas. En dicha zona se libra una violenta lucha".

AMSTERDAM, junio 21. — De Berlín informan que el estado mayor alemán publicó el siguiente boletín:

"Nuestros ataques al sur de Smorgonje, en el camino a Tanoezyn, dieron por resultado la toma de 144 prisioneros, cuatro ametralladoras y cuatro lanzabombas.

"Un biplano ruso fué obligado a descender en Kalodout, siendo después destruído.

"Arrojamos bombas en los edificios de Wileika.

"Nuestros aviadores reanudaron sus ataques contra el ferrocarril de Gachowitschi a Lunine.

"Los fuertes ataques rusos en el canal, al sudeste de Logischin, fueron quebrantados por nuestras cortinas de fuego. El enemigo sufrió pérdidas graves.

"Los continuos esfuerzos rusos contra la línea del Styr, al oeste de Kalki, han sido en general infructuosos.

"La lucha ha sido especialmente violenta cerca de Gruziatyn, en el camino de Wovel a Luzk y en Turija. Nuestras tropas qcebrantaron en varios puntos la resistencia enemiga, la cual era muy vigorosa en Kisielin. Nos abrimos paso combatiendo. Al sur de Turija rechazamos los ataques rusos.

"El enemigo no continuó su avance en dirección a Gorochow.

"En el frente ocupado por las tropas del general conde von Bothmer la situación no ha cambiado".

En el frente occidental

La lucha en el Mosa

Un compás de espera

Combates y duelos de artillería en otros puntos

Comunicaciones oficiales

PARIS, junio 21. — Muy lacónico ha sido el último informe oficial aparecido respecto a la lucha en Verdun.

Se limita a manifestar que exceptuando una animada lucha de artillería en la región al sur del fuerte de Vaux, no ha ocurrido nada importante.

Sobre este particular los diarios publican la siguiente nota oficiosa:

"Aparte de un vivo bombardeo al sur del fuerte de Vaux, ningún acontecimiento importante fué señalado ayer en nuestro frente. De esta manera se confirma la menor actividad puesta de relieve desde hace 10 días, en el preciso momento en que se podía creer que el enemigo, intentando aprovechar su éxito del fuerte de Vaux, proseguiría, apenas llegado, su ofensiva.

La concisión del comunicado alemán de ayer puede ser interpretada satisfactoriamente, pues parece indicar cierta disminución en la rudeza de los ataques alemanes, los que, sin embargo, no dejarán de renovarse, no pudiendo el enemigo disminuir, en provecho del frente oriental, las fuerzas empeñadas ante Verdun, so pena de verse rápidamente dominar por nosotros.

Parece evidente que estamos por ambas partes en un período de espera y preparación intensiva.

En presencia del empecinamiento de los alemanes frente a Verdun, la historia será severa con esos cuatro meses de esfuerzos infernales, en que la sangre del enemigo se derramó abundantemente, para imponernos solamente un ligero retroceso y consagrará también una de sus más hermosa páginas a los admirables soldados que defienden casi metro por metro, desde hace 120 días, el suelo confiado a su custodia.

En lo que se refiere a la situación en conjunto, la iniciativa de las operaciones tiende progresivamente a escaparse del adversario, para pasar al campo de los aliados, los que de la lucha defensiva se dirigen a las luchas ofensivas".

LONDRES, junio 21. — El War Office permitió la publicación del siguiente informe elevado por el comandante en jefe, general Haig:

"En el sector de Loos se efectuaron operaciones de minas y bombardeos recíprocos. Ocupamos un cráter abierto por una mina enemiga.

Efectuamos una incursión nocturna contra los zapadores enemigos, causándoles numerosas bajas en las inmediaciones de Angres.

En Vimy hubo una actividad de artillería y de morteros de trinchera.

En el resto del frente reinó la calma".

NUEVA YORK, junio 21. — De Berlín transmiten el siguiente comunicado del estado mayor alemán:

"La situación en general no ha cambiado.

Las patrullas alemanas realizaron con éxito incursiones en Becuraigues y Niederashoch.

SITUACION MILITAR

FRENTE ORIENTAL — CONTINUA LA OFENSIVA DE LOS EJERCITOS MOSCOVITAS — NUEVOS EXITOS DE LOS OFENSORES— BOTIN Y PRISIONEROS TOMADOS POR LOS RUSOS EN LAS ULTIMAS OPERACIONES — LOS ALEMANES EMPRENDEN EN WOLHYNIA UNA CONTRAOFENSIVA—PRIMEROS RESULTADOS DE ESTE MOVIMIENTO — EN LAS LINEAS DE FRANCIA Y FLANDES — LA CAMPAÑA AUTRO-ITALIANO. — EXITO AUSTRIACO AL SUR DE BUSIBOLLO.

En el sur del frente oriental la lucha no ha tenido un solo momento de debilitamiento. Los rusos prosiguen infatigablemente sus formidables asaltos, sin tener en cuenta los sacrificios, las grandes pérdidas de vidas ni preocuparse de otra cosa que de obtener la victoria final. Forzoso es reconocer que es así como se pueden lograr triunfos en esta guerra de posiciones y en la que se emplean armas tan mortíferas.

En la región de Rogowitschi, al sudeste de Lokoczy, en Wolhynia, los rusos mediante un contraataque obligaron a retroceder a los austriacos y tomaron 16 oficiales y 1.200 soldados prisioneros y ocho ametralladoras. En las inmediaciones de la aldea de Rogowitschi, un batallón de infantería ruso se portó con tanto brillo y audacia, realizando un ataque combinado de flanco y de frente, que puso en fuga a los austro-húngaros. Esa hazaña, en la que hizo 300 prisioneros y reconquistó tres cañones, le valió ser citado con elogios en la orden del día.

En un combate librado al norte de la aldea de Godomitschi, sobre el Styr, al oeste de Kolki, las tropas del zar tomaron prisioneros a 96 oficiales y 3.137 soldados, apoderándose además de 17 ametralladoras.

Comunicado Czernowitz, el ejército del general Letchitzky ha continuado avanzando, habiéndose ya hecho dueño de Zadova, Stroginetz y Gliboka, en la línea del río Sereth.

En la región del Stryna, en el centro del extenso frente de ataque, los austriacos presentan una resistencia desesperada.

Los rusos, con el evidente propósito de impedirá los alemanes que saquen fuerzas de otras partes del frente para enviarlas a Wolhynia y a Galitzia, han efectuado enérgicos ataques al norte del Pripet, en la zona del canal de Oginski, al sudeste de Logischn; pero esos ataques han resultado todos infructuosos.

El ejército del general von Linsingen ha emprendido, gracias a los refuerzos recibidos, un enérgico movimiento de avance. Esta contraofensiva se desarrolla por ahora en forma favorable para los austro-alemanes.

La lucha ha sido especialmente violenta cerca de Gruziatyn, en el camino de Kowel a Luzk y en la región Turija. Las tropas alemanas quebrantaron en varios puntos la resistencia moscovita, resistencia que fué muy tenaz en el sector de Kisielin. Quebrantada la resistencia, los teutones realizaron algunos avances.

En operaciones defensivas efectuadas al sudeste y al nordeste de la aldea de Lokoczy las fuerzas austro-húngaras tomaron 1.300 prisioneros, un cañón y tres ametralladoras.

Como se ve, la lucha en el frente oriental comienza a estar equilibrada.

Las líneas de Francia y Flandes continúan sin ofrecer interés alguno. Se asegura que el kaiser ha llegado al sector de Verdun y esto siempre se interpreta como la señal de una nueva formidable arremetida. Veremos.

En el frente austro-italiano los temporales han hecho disminuir la intensidad de la lucha. En la región de Asiago los ataques austriacos fueron rechazados por los alpinos italianos, los cuales en la acción tomaron unos 200 prisioneros. También en el alto Boite fueron rechazados los austro húngaros.

Más la suerte no fué siempre adversa a las tropas del archiduque Eugenio. Al sur de Busibollo esas tropas mediante una vigorosa operación, se apoderaron de una altura, haciendo 700 prisioneros. Se hicieron, además, dueños de siete ametralladoras.

En los demás sectores de lucha no ha ocurrido nada importante.

Nuestros aviadores arrojaron bombas en los establecimientos militares de Bergen, cerca de Duquerke, y en Sovilly".

PARIS, junio 21. — El "Bulletin des Armées", describiendo la defensa del cerro 304, dice que 100 baterías alemanas de calibre mediano entraron en acción, haciendo un fuego rapidísimo, dando un aspecto a la zona semejante al de un volcán en erupción.

Un oficial, refiriéndose a esa lucha, ha declarado:

"La parte del sector bajo mi mando, situada sobre roca viva, vibraba como un buque en medio de una tempestad. Durante una semana el enemigo efectuó doce ataques de infantería, todos los cuales fracasaron".

LONDRES, junio 21. — Según despachos de la frontera de Holanda, el emperador Guillermo se encuentra nuevamente en el frente de Verdun.

Esto hace suponer que de un momento a otro el ejército del kronprinz iniciará otro gran ataque a la plaza.

Esta nueva ofensiva no causa ningún temor, que se sabe que los franceses están en condiciones de resistir todas las arremetidas del enemigo.

En el frente austro-italiano

Fracaso de los esfuerzos austriacos

Los italianos siguen ganando terreno

Lucha encarnizada en la Sette Comuni

INFORMACIONES DIVERSAS

ROMA, junio 21. — El ministerio de Guerra publicó el siguiente informe del generalísimo Cadorna, que es el resumen de las operaciones:

"El día 18 rechazamos pequeños ataques enemigos en la cumbre de Val Génova, cerca de Sagra, arriba de Dacne y en el Chrese, en dirección a Monte Glove y Valsina.

Ayer, en la altiplanicie de los Siete Comunas, mientras más encarnizada se libraba la lucha, un violento huracán nos impidió progresar.

El enemigo, favorecido por la naturaleza, intentó varias veces impedir nuestro avance, contraatacándonos con todas sus fuerzas.

Logramos sin embargo rechazarlo causándole pérdidas.

Sobre el ala derecha nuestros alpinos hicieron 200 prisioneros.

La noche del 18, en el Alto Boite, fuimos atacados varias veces en nuestras posiciones, logrando rechazar al enemigo en todas las veces que se presentó, y produciéndole pérdidas de consideración.

Nuestra artillería pesada bombardeó las estaciones de Tobian y de Zandro y la carretera del valle de Rienz.

En la Carnia y en el Isonzo la acción de la artillería fué activísima.

NUEVA YORK, junio 21. — De Viena, por conducto de Berlín, transmiten el siguiente boletín del estado mayor de Austria:

En el frente italiano, al sur de las alturas de Pusibollo, nos apoderamos de la cresta y tomamos 700 prisioneros y siete ametralladoras.

En el Isonzo y en los Dolomitas la lucha asumió sus proporciones habituales.

Los italianos reanudaron sus ataques entre Brenta y Astico, siendo rechazados.

ROMA, junio 21. — Se tienen nuevos detalles de los ataques de aeroplanos austriacos a varias ciudades de la frontera.

El ataque a Padua se refiere del siguiente modo:

El aeroplano apareció en el horizonte por la mañana temprano. Por temor de ser alcanzado por las baterías antiaéreas, los voladores austriacos se mantuvieron a una considerable altura, desde donde lanzaron dos bombas explosivas.

Una de las bombas causó perjuicios sin ninguna importancia en un edificio civil, hiriendo a cinco obreros.

Los fragmentos de la otra bomba hirieron levemente a un soldado y a varios civiles.

La población se mantuvo tranquila.

Informan de Vicenza que una escuadrilla de aeroplanos austriacos apareció esta mañana, antes de las 7, sobre la ciudad.

La actividad de las baterías antiaéreas impidió a los voladores enemigos colocarse en la altura necesaria para arrojar bombas con éxito.

Al rato de ser descubiertos y cañoneados los aeroplanos austriacos desaparecieron.

ROMA, junio 21. — Los diarios dan cuenta de que en la conversación que el rey Víctor Manuel mantuvo con los nuevos ministros después que éstos prestaron el juramento de estilo, el soberano recordó la conducta heróica del coronel Guala, a quien una granada había arrancado las dos piernas.

El citado jefe ordenó a los camilleros que lo llevaran al lugar de la batalla, donde aun se disputaba el dominio de la posición y continuó dirigiendo la acción de sus tropas hasta que cayó desmayado.

ROMA, junio 21. — En respuesta al telegrama que le enviara el señor Salandra, el general Cadorna le contestó en los siguientes términos:

"Con una inconmovible fe en la victoria confío que el triunfo de nuestras armas consagrará la operación conducida con tanta firmeza y abnegación por el ex jefe de gabinete".

En los Balcanes

Actitud equívoca de Grecia

RIGORES DE LA ENTENTE

Las operaciones militares

LONDRES, junio 21. — Sigue inspirando recelos la política del gabinete Skouloudis y la actitud del rey Constantino.

Según parece el licenciamiento anunciado no se ha llevado a efecto en la forma que se prometió. Sábese por otra parte que los griegos continúan entregando los fuertes de la frontera de Macedonia a los búlgaros, y que éstos han emplazado en ellos grandes cañones facilitados por Alemania.

Cerca de Teros, en el Moyus inferior, hubo ligeros encuentros y los pilotos aviadores beligerantes practican reconocimientos.

PARIS, junio 21. — Comunican de Salónica que el licenciamiento de las tropas movilizadas no se ha efectuado.

El gabinete de Skouloudis se mantiene en actitud de desafío.

Se anuncia en Atenas que el estado mayor no estaba en condiciones de proceder al licenciamiento de tres cuerpos de ejército que se hallan en Macedonia, a causa de la detención de los buques requisados para trasportar las tropas, a consecuencia del bloqueo de los aliados.

Los armadores del Pireo presentaron protestas a las embajadas, y algunos despiden a las tripulaciones de sus buques.

Se anuncia que se han producido motines, debido a la escasez de pan, en Patras, Aipina, Malias y Agrinien.

En otro telegrama de Atenas se dice que el gobierno y el pueblo helénicos se muestran inseguros en la interpretación de las demandas formuladas con carácter imperativo por los gobiernos de los países aliados.

Ignórase cuál es la actitud del gobierno y la forma en que éste ha encarado la cuestión para dejar satisfechos a los gobiernos de la entente.

El telegrama anuncia que se producirán importantes cambios en el alto personal de la policía y que probablemente se llegará hasta producir una crisis, como medio de llegar a una solución.

LONDRES, junio 21. — Circula el rumor de que el rey de Grecia salió de Atenas con su familia y se estableció en el castillo de Dakolea.

ATENAS, junio 21. — Debido a la continuación del bloqueo de los puertos griegos establecidos por los aliados, el rey Constantino se ocupa actualmente de modificar el ministerio.

En esta capital existe la creencia de que el rey pedirá a Zaimis que se encargue de formar un gabinete que sea aceptable por los gobiernos de la entente.

Cigarrillos Sublimes 30 cts

LA NUEVA PRESIDENCIA DE LA REPUBLICA

ECOS DE LA PRENSA BRASILEÑA

INFORMACIONES DEL INTERIOR

Damos término a la larga reseña periodística y telegráfica que ha comentado en el exterior y en todas partes del país el triunfo de la fórmula Irigoyen Luna, con estos extractos de tres de los más caracterizados diarios de la capital brasileña y los últimos ecos de la consagración en las provincias argentinas.

La profusión de las manifestaciones de regocijo ha correspondido a la magnitud del acontecimiento, dejando traslucir las esperanzas que en la acción del nuevo gobierno alientan, no solamente los conscientes ciudadanos de esta nación, sino también los de los países vecinos vinculados a nosotros por la amistad, la solidaridad de raza y los semejantes intereses internacionales:

"JORNAL DO COMMERCIO" (Río de Janeiro)

Acaba, pues, de decidirse, según adelantan nuestros telegramas, la elección presidencial de la Argentina.

El pleito se trabó después de marchas y contramarchas inevitables en momentos de tanta significación para la vida de un país.

. . . . . .

Los últimos telegramas recibidos informan que ha sido consagrada la fórmula Irigoyen-Luna.

Esta lucha, en suma, debe ser apreciada desde un punto de vista justo. Es en realidad un gran avance en las costumbres políticas de un pueblo progresista. Todos los candidatos que concurren a las urnas poseen el más alto significado moral e intelectual dentro y fuera de la Argentina.

En la elección del señor Irigoyen, los radicales no quisieron quebrar la cadena ininterrumpida de los grandes nombres, que siempre ocuparon la suprema magistratura de la nación.

Se espera que el señor Irigoyen, dadas sus envidiables cualidades, será un continuador de los Mitre, Sarmiento, Avellaneda y Sáenz Peña, que supieron consolidar su fecundo y brillante progreso.

"A TRIBUNA" (Río de Janeiro)

El nuevo gobierno argentino. — Fué electa la fórmula Hipólito Irigoyen y Pelagio B. Luna.

Los telegramas de hoy nos dan el resultado del pleito electoral que se trabó ayer en la Argentina para elegir dos candidatos a presidente y vice de la República.

De la reunión de los colegios electorales en Buenos Aires y en las capitales de las provincias resultó victoriosa la fórmula del partido Radical, Hipólito Irigoyen-Pelagio B. Luna, por 152 votos.

La lucha que terminó ayer fué apasionada y eminentemente popular. Desde abril último, cuando se realizó la elección de los electores, es que la opinión viénese agitando con calor, en torno del gran problema de la sucesión presidencial.

Disputaron la elección cuatro fórmulas políticas de carácter definido: la de los radicales, la demócrata progresista, la socialista y la conservadora.

. . . . . .

El futuro presidente de la república amiga es una de las figuras políticas más eminentes de la Argentina. Batallador tenaz e intransigente, ha venido acompañando, unas veces dirigiéndolo, otras como uno de sus hombres representativos, desde 1891, la vida agitada y áspera del partido Radical, uno de los que más duros combates ha trabado en el escenario político argentino.

Es un hombre austero, generoso, dotado de un gran patriotismo, siendo en su país considerado como uno de los grandes continuadores de las brillantes tradiciones de Sarmiento y Mitre.

Su compañero de fórmula, candidato victorioso a la vicepresidencia, Pelagio Luna, es también una figura de máximo relieve en la política. Batallador ardiente y extremado, ha tomado parte en todas las grandes luchas democráticas y las mayores conquistas que han agitado la vida argentina.

La elección presidencial realizada últimamente es la primera que tiene lugar en el país, desde que se promulgó la llamada ley Sáenz Peña, y basándose en el proceso indirecto empleado de los Estados Unidos.

El presidente electo, que ha sido elegido por su partido, prometió aceptar subsidios y gastos de representación, los cuales cederá a favor de una asociación de beneficencia dirigida por damas argentinas.

El señor Hipólito Irigoyen es la segunda vez que así procede, pues durante veinte años que fué profesor de la escuela normal ha dado sus emolumentos a favor de la beneficencia pública.

"CORREIO DA MANHA" (Río de Janeiro)

Política argentina. — Fueron electos presidente y vicepresidente de la república los señores Irigoyen y Luna.

Los telegramas procedentes de Buenos Aires, relativos a las elecciones presidenciales, nos dan cuenta de que fueron electos jefes de Estado de la vecina república para el próximo período gubernamental los señores Hipólito Irigoyen-Pelagio B. Luna. Para quien conoce a fondo la política nacional argentina, este resultado del pleito electoral no representa sorpresa alguna.

El partido Radical del que los electos son prominentes figuras, dispone de los más seguros medios de éxito en la constitución del electorado especial para la votación presidencial, por el incontrastable valor y la prestigiosa influencia de los jefes radicales, en las distintas circunscripciones de la república del Plata; no podía, en realidad, ser derrotado en las urnas . . . . .

. . . . . .

No siendo posible la coalición entre las demás fracciones políticas, contrarias al radicalismo, separadas por profundos y antagónicos sentimientos y prescripciones de programa, la victoria de la fórmula radical estaba desde hace algunos meses prevista.

Todo trabajo orientado en el sentido de realizar una combinación satisfactoria entre los conservadores y los demócratas progresistas, para evitar el triunfo radical, resultó ineficaz.

. . . . . .

Falladas, pues, todas las combinaciones y sustentando cada cual de los cuatro partidos políticos su fórmula, forzoso era que los radicales salieran victoriosos. Y salieron.

Como quiera que sea, el ejemplo que la vecina república electoralmente acaba de ofrecer, con tener todos sus más importantes núcleos políticos interesados vivamente en la lucha del pleito presidencial, revela un patriotismo absolutamente honroso.

Los señores Hipólito Irigoyen y Pelagio B. Luna, sobre ser hombres de larga experiencia y de visión esclarecida, tienen una tradición gloriosa en el escenario político de su patria.

Esta tradición política puede justificar aun más las cabales esperanzas de que la política amistosa y fraternal que en relación a la vecina república, intentamos establecer y desenvolver de hace años a esta parte va a encontrar la misma actual reciprocidad por parte de la Argentina, con el nuevo gobierno, consagrado últimamente por el pueblo hermano del Plata.

LUJAN, junio 21. — El subcomité de la Unión Cívica Radical de Carlos Keen, partido de Luján, festejó el triunfo de la única fórmula popular que fué sostenida en los comicios del 2 de abril próximo pasado, Irigoyen-Luna, con una hermosa fiesta, a la que concurrieron radicales de todo el partido citado y en la que se demostró toda la simpatía con que cuenta en ésta el radicalismo.

En el acto hicieron uso de la palabra varios oradores, siendo todos ellos muy aplaudidos. Se vivó entusiastamente a los futuros mandatarios de la nación, como así también a los viejos luchadores de la causa.

El señor José Máximo Domínguez, presidente del comité radical de Luján, no asistió a la fiesta por encontrarse enfermo en esa capital.

BRAGADO. — Banquete celebrado con motivo del triunfo de la fórmula Irigoyen-Luna

TRES ARROYOS, junio 21. — Con inmenso júbilo se recibió en ésta la noticia del triunfo de la fórmula Irigoyen-Luna, pues no por estar ya descontado después de la jornada cívica del 2 de abril, ha sido recibida con menos alegría la consagración de la fórmula democrática a la que dieran sus votos 400.000 ciudadanos.

El comité local de la Unión Cívica Radical ha tomado la iniciativa de conmemorar el acontecimiento con una fiesta popular, la que se realizará en breve.

GENERAL ALVEAR, junio 21. — El Comité Radical de esta localidad ha resuelto festejar el triunfo de la fórmula Irigoyen-Luna, el domingo 25 del corriente.

Ese día obsequiaráse a todos los correligionarios, con una carne con cuero, y se hará además distribución de carne entre los menesterosos.

Después del almuerzo harán uso de la palabra varios oradores y se formará una manifestación, la cual recorrerá las principales calles del pueblo llevando al frente una banda de música. Irán en la manifestación las damas de esta localidad y los dirigentes del partido.

Todos llevarán boinas blancas.

---

25 de MAYO, junio 21. — El triunfo de la fórmula radical Irigoyen-Luna ha sorprendido hondamente al oficialismo local, que creía asegurada la estabilidad del régimen y usaba una intolerancia inusitada con los elementos radicales.

Los miembros del oficialismo que ejercen el dominio de la autoridad comunal desde hace cuarenta años si cambia la situación política en esta ciudad no dejarán para los que vengan ninguna obra en efectivo. Se comenta que hasta los árboles que rodeaban la plaza Mitre se hayan cortado y vendido para leña en estos últimos días.

El vecindario en general ha festejado el triunfo de nuestro partido, pues anhela un cambio en la situación política.

La administración comunal ha asumido aquí en los últimos diez años todos los caracteres de un desastre.

Muestras de tabaco

En la Dirección de Enseñanza Agrícola del ministerio de agricultura, se han recibido dos muestras de tabaco, de las variedades "Habano común" y "Turco aromático", cosechadas en la escuela de agricultura de Puerta de Díaz (Salta).

Las muestras de referencia revelan lo bien que se produce el tabaco en esas regiones, pudiendo decir que la cosecha de la escuela de Puerta de Díaz y secadero anexo de Chicoana, ha sido este año abundante, y se espera obtener precios oscilantes entre $ 1.50 y $ 2 m|n. el kilo, que no es el normal para esos productos, y que son solamente en la actualidad, reflejo del estado de la plaza comercial para el tabaco del país.

ALFOMBRAS, CORTINAS
Y ARTICULOS DE TAPICERIA

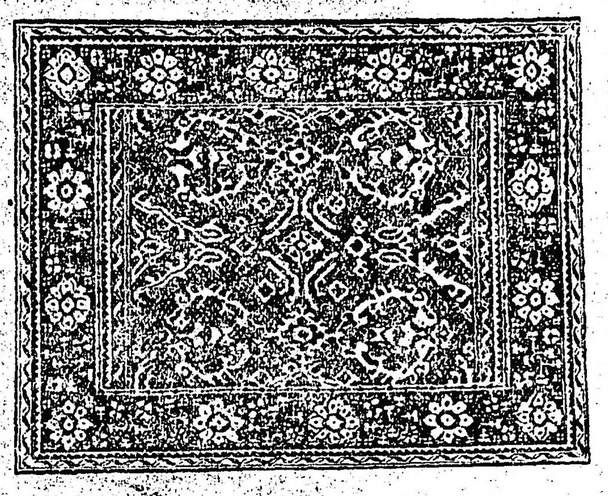

ALFOMBRA "AXMINSTER" de dibujos turcos muy durable con fondo granate y dibujos verde y azul.

Medidas mts. 0.90 x 1.83 $ 21.—
» » 2.74 x 3.20 » 98.—
» » 2.74 x 3.66 » 115.—
» » 3.20 x 4.10 » 150.—
» » 3.66 x 4.57 » 185.—
y en otras medidas hasta mts 4.10 x 6.40

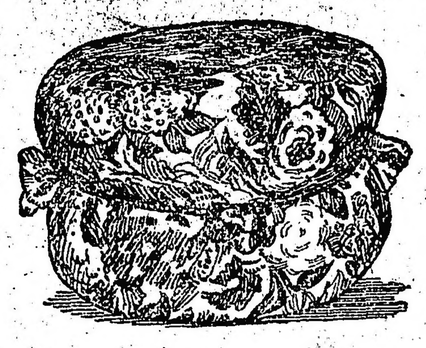

Pouffes tapizados en cretona y diversos géneros desde $ 10.—

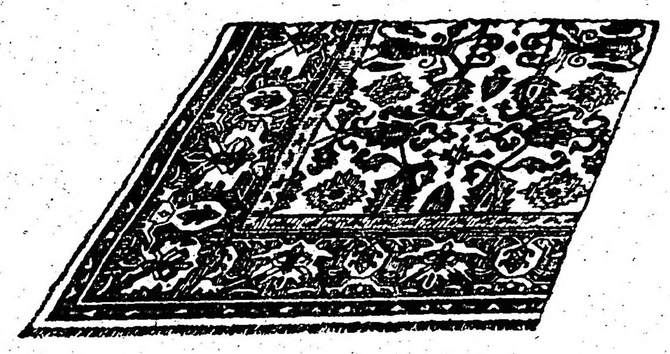

ALFOMBRA "INDIA" de calidad durable en colores vivos de mucho efecto, con fondos crema, verde, granate o azul

Medidas mts. 2.80 x 3.70 $ 110.—
» » 3.20 x 4.00 » 132.—
» » 3.80 x 4.70 » 180.—

Thompson Muebles Ltda

FLORIDA 833 ◆ Buenos Aires

EN LOS CONSEJOS ESCOLARES

La fiesta del Centenario

CONSEJO ESCOLAR I

En la última reunión efectuada por los miembros del consejo escolar primero, después de resolver algunos asuntos de carácter interno, pasaron a ocuparse de las fiestas del centenario, adoptando como medida previa que las escuelas concurran al acto organizado por el Consejo Nacional de Educación, que se efectuará el día 7 de julio, a las 9 a. m., en la plaza del Congreso.

Por otra parte, el consejo escolar celebrará el centenario de la independencia con una fiesta patriótica, que se efectuará en uno de los teatros de la capital, interviniendo cada una de las escuelas del distrito con un número del programa.

Se resolvió, también solicitar la ayuda pecuniaria de los vecinos de la parroquia del Socorro, que corresponde al distrito, y donde habitan las familias más pudientes de la ciudad, a los efectos de ayudar a los niños pobres que concurren a las escuelas. Los miembros del consejo escolar primero iniciaron la lista de subscripción anotándose cada uno, en su carácter de padre de familia, con una suma determinada. Cabe esperar que esta iniciativa ha de ser aprobada por los numerosos vecinos del distrito, contribuyendo a una obra social de verdadera importancia.

Consejo Escolar VI

Habiendo resuelto el consejo escolar sexto remitir una placa para ser colocada en la casa del Congreso de Tucumán, en los días de julio, el personal directivo y docente ha convenido en celebrar el centenario de la independencia con un acto literario y musical, dedicado, únicamente, a los maestros del distrito.

Para el efecto, se reunirán los representantes de cada escuela a fin de dejar terminado el programa y los detalles de organización relativos al acto.

La fiesta de los maestros del consejo escolar sexto terminará con un lunch, costeado por los mismos.

Consejo Escolar X

Con el propósito de continuar los preparativos para las fiestas del centenario, que por iniciativa del personal de las escuelas del consejo escolar décimo se ha concretado a un acto organizado directamente por los maestros, en la creencia de cumplir con un deber, adhiriéndose al acontecimiento histórico que el pueblo argentino va a conmemorar, se reunió ayer una comisión formada por los directores, vicedirectores y algunos maestros, en delegación de sus colegas.

Asistieron, también, a la reunión, especialmente invitados, el presidente del consejo escolar, doctor Pedro A. Fox, el secretario, señor Cáceres, y el inspector técnico seccional.

El presidente de la comisión organizadora, señor Paiva, hizo conocer a los delegados el estado de los trabajos, la suma obtenida por la subscripción del personal y el programa de los diversos actos que se efectuarán en la semana de julio.

Se procedió a la elección de dos miembros del personal, encargados de llevar la placa costeada por los maestros, para ser colocada en la casa del Congreso de Tucumán, resultando elegidos el señor Leoncio Paiva, director de la escuela número 1, y el señor Carlos J. Rodríguez, vicedirector de la número 10.

El día 7, por indicación del presidente, doctor Fox, quien se manifestó satisfecho por la actitud patriótica del personal, se inaugurará la biblioteca con más de 500 obras selectas, adquiridas por el consejo escolar, y destinada a los maestros del distrito. Harán uso de la palabra en este acto, el doctor Fox, contestándole la señora de Uranga, en nombre del personal del consejo.

El día 8, por la tarde, se efectuará la fiesta de los maestros en el salón del Coliseo de Palermo, habiéndose formulado un programa con números de música, canto y recitación. En este acto harán uso de la palabra la señorita Seijoo, y los señores Atanasio Rodríguez y Alfredo Blanco Sendras, miembros del personal directivo.

A los alumnos de las escuelas se les repartirá una cartulina con el retrato de la casa histórica de Tucumán, adquiridas por los maestros.

El monto de la subscripción efectuada entre el personal alcanza a la suma de $ 1800, con los que creen poder atender todos los gastos que demanden las fiestas a celebrarse.

Es altamente simpática la iniciativa del personal del distrito, dando prueba evidente del fervor y entusiasmo de los maestros por conmemorar dignamente el centenario de nuestra independencia, uno de los hechos más gloriosos de nuestra historia patria.

Petróleo de Comodoro Rivadavia

Se ha recibido en el ministerio de Agricultura el parte semanal elevado por el presidente de la comisión del petróleo de Comodoro Rivadavia, haciendo saber al ministro que los pozos que se encuentran dentro de la zona de reserva han producido durante los días 11 al 17 inclusive, del corriente mes, la cantidad de 2.268 metros cúbicos de petróleo.

LLEGADA DEL «WINEBAGO»

Procedente de Rosario entró hoy en el dique 3 el vapor norteamericano Winebago, a completar cargamento de cereales con destino a Nueva York.

El Winebago hace dos meses que llegó al puerto de La Plata, procedente de Norte América, con un cargamento de carbón.

Desde entonces este vapor ha estado detenido en dicho puerto, por temor de ser apresado por cruceros británicos y según órdenes que había recibido de Norte América.

Ultimamente recibió orden de cargar y el día 12 salió para Rosario, donde cargó una partida de cereales.

El Winebago debe salir de nuestro puerto para su destino dentro de unos tres días.

La pavimentación de San Martín

UNA NOTA PROTESTA

Las obras de pavimentación en el vecino pueblo de San Martín han motivado justas y reiteradas protestas en aquel vecindario, que ha manifestado su desaprobación por el contrato firmado entre la municipalidad y la empresa constructora, que fija precios que están fuera de todo límite razonable.

La protesta, a pesar de que la municipalidad de San Martín no ha querido oirla, se mantiene siempre en pie, como un reproche por los procedimientos usados en ese asunto y que perjudican enormemente a aquel vecindario, a quien se quiere cobrar, por la pavimentación, casi el doble de lo que cuesta realmente.

La nota que publicamos y que ha sido dirigida al intendente de aquel pueblo por varios vecinos, que no quieren caer en el lazo de una complicidad hábilmente tendida, demuestra lo viva que esa justificada protesta se mantiene en el vecindario de San Martín:

Dice la nota que aludimos:

"San Martín, junio 20 de 1916. — Al señor intendente municipal, doctor Diego Thompson, presente. — Tenemos el agrado de acusar recibo de la nota del señor intendente, de fecha 16 del actual, y por la cual con cierta sorpresa, nos informamos de la designación recaída como miembros fiscalizadores de las obras del afirmado que se construyen en la calle Rivadavia, entre Caseros y Güemes boca-calle de Rivadavia y los Andes.

"Señor intendente: Por muy honrosa que pueda sernos la designación, y que agradecemos, nos vemos obligados a renunciar el cometido, pues siendo firmantes de la nota protesta sobre dichas obras, no podemos ser fiscalizadores de las mismas. En la nota protesta de referencia quedan puntualizadas las razones que, como vecinos, hemos tenido para pedir no sólo su paralización, sino también mayor equidad en sus precios, que son muy elevados, cuando no una revisión completa de sus cláusulas. El afirmado, realizado en las condiciones sancionadas por la municipalidad y consentidas por usted, señor intendente, a despecho de su propia actuación pública, es una expoliación a los bolsillos de los vecinos y ha levantado una protesta pública razonable y justificada. Con estos conceptos, ¿cómo es posible, señor intendente, que aceptemos comisión alguna para juzgar de esas obras? Nuestra aceptación será sino ridícula, por lo menos absurda.

"Saludamos al señor intendente con toda consideración. — Jacobo Parravicini, Gerónimo Ciceri, Pedro Pérez".

KALISAY: Se ha impuesto por sus bondades de aperitivo y vino quinado - - - -

La gente chic fuma
Reina Victoria
ENRIQUE MARTINEZ BUENOS AIRES

FIESTAS DEL CENTENARIO

POR LAS PARROQUIAS

A iniciativa del cura de la parroquia San Francisco Javier, presbítero Floro A. Olivari, ha quedado constituída una comisión de caracterizados vecinos para preparar los festejos con que se asociarán a la fecha del centenario de la Jura de la Independencia.

Respondiendo a ese fin se ha preparado el siguiente programa:

4 de Julio — A las 8 p. m., gran velada patriótica en el salón Coliseo Palermo (Serrano 2447).

5 de Julio — A las 8 p. m., solemne tédeum en la iglesia parroquial de San Francisco Javier (Serrano 1861), descubriéndose a continuación una placa para perpetuar la memoria de los congresistas de Tucumán. En dicho acto hará uso de la palabra el presbítero doctor Dionisio Napal y un miembro de la Asociación Patriótica Nacional.

A continuación se quemarán fuegos artificiales y se organizará una marcha con antorchas que desfilará por las calles Serrano, Santa Fe, Godoy Cruz y Avenida Alvear hasta el monumento de los Españoles, donde harán uso de la palabra varios oradores.

—La comisión vecinal de Santa Lucía se ha dirigido a los vecinos pidiéndoles embanderen sus frentes en los días de las próximas fiestas del centenario.

LA ILUMINACION DE LA CIUDAD

Ha quedado definitivamente establecido el proyecto de iluminación de la ciudad durante los festejos del centenario de julio.

El proyecto formulado primeramente por la dirección de alumbrado demandaba para su realización un gasto de 380.000 pesos, pero debido a la escasez de fondos esta suma fué reducida a 340.000, con lo cual hubo necesidad de introducir modificaciones en la disposición de la iluminación.

Según el nuevo proyecto indica las siguientes calles, donde se instalará el alumbrado especial:

Avenida de Mayo, de Bolívar a Sáenz Peña; Callao de Rivadavia a Santa Fe; Santa Fe de Callao a plaza San Martín; Florida de Charcas a Rivadavia; Perú de Rivadavia a Alsina; Carlos Pellegrini de Santa Fe a Rivadavia; Bernardo de Irigoyen de Rivadavia a Cochabamba; diagonales Norte y Sur; Libertad de Santa Fe a plaza Pellegrini; Tucumán de Carlos Pellegrini a Libertad; plazas del Congreso y de Mayo; plazoletas Colón y Viamonte; plazas Pellegrini, Lavalle, Independencia, Flores, Monserrat, San Martín y Belgrano y plazoletas frente a las subintendencias de Boca y Barracas.

El total de las lámparas que se empleará en esta iluminación alcanza a 200.000, incluídas las destinadas a edificios públicos como la intendencia municipal, Catedral, Palacio Arzobispal, Jardín de la Casa de Gobierno, frentes de las subintendencias de Flores, Belgrano, Boca y Barracas y Vélez Sársfield.

Como decimos más arriba, el costo de la iluminación es de 340.000 pesos, comprendiendo los materiales, la mano de obra y el consumo de corriente. Solo el consumo de corriente importa un gasto de 11.000 pesos diarios, según cálculos de la dirección de alumbrado, y la realización de conexiones 35.000 pesos poco más o menos.

Según se habrá podido observar, las más de las instalaciones indicadas en el proyecto se han realizado ya, continuándose con las que faltan para tener todo listo el 6 de julio.

ASOCIACIONES DE MAESTROS

Los maestros están decididos a asociarse, y lo hacen por cualquier causa y con cualquier objeto. Así se explica el número de asociaciaciones que en estos últimos tiempos han surgido en esta capital. Parece que una fiebre intensa se ha declarado entre los docentes que los mueve a estrechar vínculos. No conocemos qué peligros amenazan a los maestros, o qué graves problemas les agitan, pero lo cierto es que ellos necesitan reunirse, nombrar comisiones, formular programas de realización más o menos posibles y lanzarse a presentar reclamos o pedidos. Véase si no la nómina de estas agrupaciones, existentes o en formación:

"El Magisterio", cuyo principal objetivo es el socorro mutuo y el seguro de vida.

"Asociación Nacional del Profesorado", cuya acción es de carácter moral. Ha fundado no obstante una institución de crédito.

"Liga Nacional de Educación", que tiene por principal objetivo la destrucción del analfabetismo.

"Liga Nacional de Maestros", que se propone la defensa de los intereses materiales y morales del gremio.

"Asociación Pro Maestros de Escuela", institución de crédito y protección.

"Centro Nacional de Maestros", instituído para defensa gremial.

"Asociación de Profesores Normales", cuyo objetivo aún no conocemos.

Y una nueva, anunciada por los diarios, y que aún no tiene nombre, ni se conocen claramente sus propósitos.

Creemos que para un gremio que no cuenta más de cuatro mil miembros, son demasiadas sociedades.

No es del caso criticar el espíritu de asociación, ni corresponde hacer al respecto mayores disquisiciones; pertenece este tema a los demasiados trillados y conocidos, y nosotros, como todo el mundo, sostenemos la necesidad de que los maestros estén unidos y empleen las fuerzas que de la unión resulta en bien de los intereses del gremio. Y porque tenemos tal convicción no nos parece bien el surgimiento de tantas agrupaciones, porque tal hecho resulta evidentemente perjudicial, pues en lugar de unir a los maestros los separa por grupos. Estos no siempre son concordantes y más de una vez resultan opositores. Es opinión formada entre los del gremio que cada grupo responde a una tendencia, encarnada las más de las veces en personalismos.

Es sensible que se desperdicien así energías que, bien empleadas, producirían grandes beneficios a un gremio que por más de un concepto merece la consideración y respeto públicos.

Los maestros deben abandonar totalmente objetivos subalternos y reunirse de una vez por todas constituyendo una asociación sólida y que defienda eficazmente todos sus intereses. No creemos imposible tal circunstancia, porque de otro modo sería suponer a los docentes con dotes inferiores a las de cualquier gremio de obreros. Pensamos más bien que el exceso de buenos deseos y generosas intenciones les ha llevado a la situación actual.

Aunen, pues, todas las energías en propósitos comunes y habrán realizado obra provechosa para ellos y merecido el aplauso general.

ESCUELAS PRACTICAS DE AGRICULTURA

El inspector de escuelas prácticas de agricultura, señor Pimentel, ha partido en un viaje de inspección a la Escuela de Fruticultura de San Juan, debiendo controlar el desarrollo de la explotación agrícola en ese establecimiento, de acuerdo con la época del año, como asimismo la marcha de la enseñanza teórico-práctica, impartida a los alumnos, enseñanza que debe guardar estricta correlación con los trabajos que se hacen en el campo de la escuela.

Al mismo tiempo el inspector nombrado deberá informar a la superioridad sobre el estado de las experiencias que sobre cultivos regionales frutícolas, cereales de posible aclimatación en San Juan, y legumbres de gran consumo, se lleva a cabo en la escuela de referencia.

UNIÓN CÍVICA RADICAL

COMITE "ANGEL PIZARRO LASTRA"

Circunscripción 20.a

Realizará una conferencia el sábado 24 del corriente en el salón del comité del Socorro, calle Cerrito 1225, con el concurso de los señores: doctor Clementino Olascoaga, que disertará sobre la ley de residencia; doctor Carlos F. Melo, sobre la necesidad de una flota mercante y doctor Víctor M. Molina, sobre los efectos y resultados de la revolución del 26 de julio de 1890.

COMIDA

Festejando el triunfo de la fórmula Irigoyen Luna, el señor Julio Rodríguez Torres obsequiará esta noche con una cena en el hotel Cervantes a un grupo de amigos políticos.

BANQUETE

Festejando el triunfo radical, se ha organizado un banquete, que se llevará a cabo el próximo sábado 24, a las 8 p. m., en el hotel "La Sonámbula", calle Defensa y Victoria, donde pueden retirarse las tarjetas.

Las invitaciones que circulan son suscriptas por la comisión organizadora formada por los señores: Luis Castiarena, Pedro Podestá y Domingo C. Quadri.

DE LA PLATA

EL TRIBUNAL DE CUENTAS

En la última reunión, este tribunal aprobó las cuentas de la municipalidad de Laprida por el año 1914, y cuyo total de gastos asciende a 60.835.53.

EL DESCANSO DOMINICAL

El asesor de la policía se ha expedido en una consulta de la jefatura con motivo de un caso de interpelación de la ley sobre descanso municipal, en el sentido de que las confiterías de las estaciones ferroviarias están sujetas a las prescripciones de esta ley, en virtud de que abonan en la provincia el impuesto al capital en giro y están además sometidos a los decretos y leyes provinciales.

PARA EL MONTE DE PIEDAD MUNICIPAL

En la semana próxima el presidente de esta institución llevará al comisionado municipal un proyecto de empréstito por la suma de 300.000 pesos destinados a ampliar las operaciones del Monte de Piedad.

El comisionado doctor Gambier elevará posiblemente el proyecto al P. E.

CREACION DE NUEVAS ESCUELAS

La dirección general de escuelas ha resuelto crear escuelas en Avellaneda, las que serán ubicadas en los siguientes puntos:

Primera, Sarandí Este; segunda, Villa Independencia; tercera, Villa Colón; cuarta, calles Pintos y Maciel; quinta, Villa Atlántide.

LOS EXAMENES EN JULIO

El centro de estudiantes de la Facultad de Ciencias Jurídicas y Sociales, se ha presentado por nota al consejo académico solicitando se concedan exámenes en julio y pidiendo se exija como asistencia obligatoria para rendir examen a los alumnos, el 51 por ciento y no el 66 por ciento, que rige actualmente.

LAS CARRERAS EN DIAS DE TRABAJO

En la reunión que celebró ayer el Senado, el senador Pinedo Oliver reprodujo su minuta de comunicación al P. E., que presentara el año pasado, por la que se solicita que el gobierno haga cumplir estrictamente la ley que prohibe las carreras los días de trabajo.

Funda su minuta el señor Pinedo Oliver en razones de alta moralidad que harán honor a su partido y al gobierno, si cumple con la ley.

EXPORTACION DE CARNES

El Frigorífico Armour de La Plata ha despachado por el vapor "La Rosarina" de La Plata y con destino a Liverpool 4.000 reses de carneros congelados, 3928 cuartos vacunos delanteros y 3.909 traseros.

En el vapor Highland Piper, despachado de nuestro puerto para Londres, el frigorífico La Blanca embarcó ayer 4591 reses de carnero, 2356 cuartos de vacunos congelados y 1254 cuartos de vacunos Chilled.

En el vapor La Rosarina, que saldrá de Buenos Aires para Liverpool, el mismo frigorífico cargó 4816 reses de carneros y 5216 cuartos de vacunos congelados.

PROVINCIAS

BUENOS AIRES

Fiesta radical — En el colegio San José — Pago de sueldos municipales

MORON, junio 21. — Promete alcanzar grandes proporciones, el almuerzo que el comité local llevará a cabo el domingo próximo, festejando el triunfo obtenido por la Unión Cívica Radical, en los colegios electorales.

A fin de que la fiesta a realizarse alcance el mayor éxito posible se ha nombrado una comisión de cuatro miembros para que corra con todos los trabajos relacionados con dicho acto.

Los alumnos del colegio San José, realizaron hoy una fiesta para festejar el cumpleaños de su director señor Gervasio Pavón.

Con tal motivo algunos alumnos pronunciaron discursos, a los que contestó el señor Pavón en forma elocuente, exhortando a los alumnos al cumplimiento del deber.

—Reina general descontento entre los empleados y peones municipales, a causa de que se les adeudan tres, cuatro y hasta seis meses de sueldos, no ocurriendo lo mismo con los caudillos, los cuales cobran religiosamente la subvención municipal.

El cuatrerismo y la policía. — Infracción a la ley electoral

EL PARAISO, junio 21. — Ha recrudecido de un modo alarmante el cuatrerismo en este partido, y lo más grave es que la policía se muestra incapaz de esclarecer ninguno de los numerosos robos que se repiten de un tiempo a esta parte, no obstante de saberse más o menos dónde están los delincuentes.

Largo sería enumerar la serie de robos cometidos últimamente. Para darse una idea de ellos, bastará indicar que fueron víctimas los señores Carlos Stegmann, Rithner Hermanos, José Amicci, Horacio Stegmann, José J. Silva, Ignacio V. Aguirre, Mutti Hermanos, Benito Agotegaray, Salvador Argen, Santiago Gnechis, Joaquín Vitale, S. Tonelli, A. Mussi, Andrés Gnechi, Luis Ferreyra, etc.

Es más que singular que en ninguno de los casos se haya conseguido descubrir a los autores.

Un respetable y caracterizado estanciero solicitó del gobierno el aumento de la policía en Pérez Millán, a fin de que se pudiera ejercer alguna vigilancia en los campos donde eran más frecuentes los robos, y se le contestó que el gobierno nombraría uno o dos agentes, pero con la condición de que el solicitante los costease y los proveyese de los elementos de movilidad necesarios, porque el erario de la provincia, según se le ha dicho, no permitía aumentar el personal referido. No obstante todo esto, se nombró comisario de primera, fuera de presupuesto, a un señor Juan Rodríguez, vecino de este partido, quien les había reclamado tal cargo si querían que acompañara al gobierno en la campaña electoral del 2 de abril.

De modo que ha tenido y tiene aún este partido dos comisarios, uno a cargo de la comisaría y el otro en disponibilidad, en cuyo carácter permanecerá, según versiones, hasta que se convoque a elecciones municipales, en cuya ocasión será electo intendente, cargo que desempeñaba antes de la acefalía y que se vió obligado a abandonar por exigencias del mismo gobierno.

Es, pues, justamente censurable, que mientras no hay recursos para aumentar un agente, se está gastando en un puesto de comisario de primera, que no se necesita.

Al presente los vecinos se abstienen de hacer denuncias de los robos de que son víctimas, sobre todo si aquéllos son de filiación radical, por el motivo de que no se toman en cuenta sus quejas.

—En el juicio que se sigue por infracción a la ley electoral contra el jefe del registro civil de Pérez Millán, y el secretario del juzgado de paz, ha causado general sorpresa el hecho alegado por aquéllos en su defensa, de que con anterioridad a la elección del 2 de abril habían renunciado sus puestos y que después de dicho acto fueron nombrados nuevamente.

Ambos trataron de probar su inocencia, exhibiendo las respectivas notas firmadas por el ministerio de gobierno. Sin embargo, se sabe que esto es una burla a la justicia, por cuanto dichos funcionarios no abandonaron en ningún momento sus empleos.

Es de esperar, en consecuencia, que el juez, al fallar, no tendrá en cuenta subterfugio tan manifiesto.

AZUL, junio 21. — La nueva comisión directiva del comité radical de la localidad, ha resuelto organizar para dentro de breves días una comida popular, festejando el triunfo del partido y para conmemorar el aniversario de la revolución del 90, con una conferencia cívica que estará a cargo de distinguidos oradores de ésa y que serán enviados por el comité central.

SAN MARTIN, junio 21. — Desde primero de año sólo se ha reunido una vez el H. Concejo Deliberante de esta comuna, no obstante ser muchas las cuestiones de importancia que debiera resolver, entre ellas la de la pavimentación de calles, que ha producido ya protestas del vecindario.

Los rateros de gallinas están efectuando muchos robos en el barrio Calabria, sin que la policía adopte medidas para evitarlos.

El descanso dominical está dando lugar a arbitrariedades de la policía, pues sólo se les hace cumplir con esa ley a los opositores, mientras en Villa Lynch y Santos Lugares los negocios de algunos delegados permanecen abiertos.

El pago de sueldos a los maestros

CORONE SUAREZ, junio 21. — Convendría que la dirección de escuelas pagara la diferencia de los sueldos de los maestros por intermedio de los consejos escolares, evitando gastos onerosos a los maestros que tienen que valerse de apoderados especuladores.

Fiestas del centenario

VEINTICINCO DE MAYO, junio 21. — Hasta ahora nada se ha preparado para celebrar dignamente el centenario de la independencia. Alguna tentativa hecha por la intendencia municipal para ligar al vecindario a estas fiestas ha fracasado, pues se mantiene vivo el recuerdo de los sucesos del centenario de 1910, en los que cayó herido por la espalda el fundador de "El Heraldo", señor Agustín A. Grau.

En previsión de una posible repetición de aquellos hechos, fruto de la intolerancia oficial para con el radicalismo, la población no ha atendido las invitaciones que se le han hecho para designar una comisión de festejos.

CHUBUT

RAWSON, junio 21. — Reina gran expectativa por la marcha de la intervención a la gobernación. La comisión de vecinos volvió a entrevistarse con el interventor, ratificando los cargos hechos al gobernador.

—La municipalidad nombró una comisión de veinte personas, que se encargará de los festejos que se roganizarán para el 9 de julio.

—Los vecindarios de Rawson y Trelew han dirigido una solicitud al director de correos, pidiendo se les acuerde el privilegio del transporte de correspondencia entre ésta y Trelew al antiguo contratista señor José Lovera, por su buen comportamiento en dicho servicio.

—Reina tiempo seco.

ARTE Y TEATRO

COLON

Anoche volvió a darse "Andrea Chénier", con los mismos artistas en los papeles principales. El público pareció recibir con más agrado la producción de Giordano, siendo muy aplaudidos los protagonistas al finalizar cada acto. La señorita Gilda de la Rizza cantó como en las representaciones anteriores de la misma obra, es decir con la expresión que la caracteriza y el juego escénico bien expresivo. El señor Crimi tuvo una buena parte en los aplausos. La orquesta fué dirigida por el maestro Papi.

Esta noche subirá a escena en función del turno par, la ópera en cuatro actos de Verdi, "Rigoletto". El papel de protagonista estará, naturalmente, a cargo de Titta Ruffo; Journet hará el de Sparafucile y la señorita Capsir personificará a Gilda.

Dirigirá la orquesta el maestro Barone.

Mañana, en 11.ª representación del turno impar, irá nuevamente "I maestri cantori".

DEL ENSAYO AL ESTRENO

A propósito de una obra reciente

La fisonomía especialísima de los ensayos, en el teatro de comedia y drama, suele engañar al observador que al presenciarlos intenta ir despejando la estructura de la obra y formar juicio anticipado acerca de su valor y sus cualidades. Prescindiendo "a priori' de las inevitables interrupciones con que el director de escena entona a los actores y corrige su interpretación, es posible darse una idea, aunque esquemática, del movimiento, de la acción, de los pasajes que en el diálogo contribuyen a definir esta y robustecerla; elementos, todos ellos, que informan el fondo y la forma de la composición en sus contornos plásticos y literarios.

Pero es asimismo imposible identificar esa impresión de momento con la que ha de surgir cuando la obra, definitivamente puesta en pie, bien sabida y armonizada en todos sus componentes, alcance el período último, el del estreno.

Desaparece, entonces, el carácter transitorio de la gestación, donde los actores son todavía "ellos mismos" a pesar de los tipos superpuestos que les corresponde encarnar; donde el escenario vacío, con las bambalinas dadas vuelta contra las paredes de fondo y laterales, conserva un aspecto indefinido, convencional, en el cual no adquieren relieve vital las pasiones y los sentimientos que flotan, deshilvanados, en su ambiente. Y lo que en tales momentos puede habernos parecido un bello gesto mímico, una acertada réplica, una acerada intención satírica reveladora del temperamento del escritor, cambia de fisonomía, de configuración, de alcance interpretativo en el escenario crudamente iluminado, con los actores ya caracterizados y las decoraciones simulando un salón de palacio señorial o el humilde cuartucho de un rancho campero...

Estas diferencias se deben a que la óptica escénica aumenta considerablemente los contornos físicos y morales de las cosas; reales vistas a través de un prisma que por fuerza está constituído por elementos antojadizos. Una comedia bien escrita, maduramente pensada en su argumento, en la hilación de sus episodios fundamentales y subsidiarios, puede no llegar hasta el espectador y no convencerle ni conmoverle, a pesar de que parezca poseer todas las condiciones representativas de un girón de vida con sus modalidades "aparentemente" bien definidas y delimitadas; que así las vimos y juzgamos en el período de los ensayos.

De ahí que a menudo fracasa desde su estreno una obra de la cual ha oído decir, con absoluta buena fe, al director artístico o al primer actor: "esto es un éxito seguro". El autor, como buen padre, no ve, en los primeros momentos (y con frecuencia hasta el último), sino las aparentes cualidades del hijo de su espíritu. Y también el crítico se equivoca, como que es humano el errar. Llega el estreno... se alza el telón ante una sala repleta de atento auditorio... y nuestra impresión se modifica fundamentalmente a medida que van sucediéndose las escenas, que antes nos parecieron bellas y ahora... ¡ahora nos convencen de que son absurdas!

Por eso hemos opinado siempre que es imposible emitir juicio valedero, exacto e imparcial, inmediatamente después de la primera representación; es necesario rumiar cuidadosamente las impresiones, acercarlas a la lógica de los sentimientos y de los sucesos humanos, proceder concienzudamente por vía de comparación y deducción hasta equilibrar el pensamiento y dictaminar entonces, con toda seguridad, acerca del valor del drama o de la comedia como representativo de tal o cual episodio de la vida de todos los días.

Estas reflexiones de doctrina nos las sugiere el último estreno del Apolo: "Nuestras dueñas", de que es autor el Dr. Roberto Gache y cuyas inverosimilitudes fundamentales, en discordancia con ciertas modalidades respectivas de nuestro ambiente, hemos de analizar con detenimiento en un artículo próximo.

R. M.

CRITICA

Es frecuente oir afirmar que la verdadera crítica, respecto a la ejecución e interpretación de una obra musical sinfónica, o de una ópera, debe basarse sobre la forma y modo de realizar las ideas principales. Es decir, que éstas ocupen en el conjunto sonoro el puesto predominante, observándose las indicaciones de tiempo, matiz y acentuación.

Tal afirmación sería exacta si las obras en cuestión tuvieran sólo ideas principales y si éstas fueran presentadas aisladamente, o "acompañadas" en esa forma primitiva y simple de ciertas producciones.

Evidentemente en muchos dramas musicales modernos y, sobre todo, en aquellos donde Wagner realiza su teoría de arte, la unidad de conjunto se obtiene por medio de la reaparición frecuente de motivos, estableciendo un lazo de unión entre las partes de la obra. Pero es necesario no olvidar que las más de las veces éstos van presentados simultáneamente con otras formas melódicas de carácter expresivo, determinando, precisando el motivo principal y teniendo por lo tanto importantísimo papel.

Examinemos, por ejemplo, las condiciones características del "leit motiv wagneriano". Desde ya la significación de la palabra motivo, determina una de sus cualidades, servir de gérmen, de base al desarrollo de un tema musical. Las transformaciones incesantes a las cuales debe someterse durante el transcurso de la obra lo obligan a una estructura especial. Debe además tener para poder expresar lo que representa una forma característica, fácil de reconocer a cada reaparición. A pesar de presentarlos Wagner algunas veces sólo por partes, una de las condiciones primordiales es la de ser cortas.

Ahora bien: teniendo como tiene el "leit motiv" un papel importantísimo en las últimas obras del maestro de Baireuth, calcule el lector lo que implica la afirmación encabezando este artículo.

Además se olvida otro importantísimo factor expresivo: la sonoridad resultante de la combinación de diferentes sonidos y de diferentes timbres de la realización orquestal. En este género de obras, todo tiene una razón de ser expresiva, viniendo detalles en apariencia sin importancia, a contribuir para ello. Un dibujo cualquiera ejecutado con alteración de ritmo, aun cuando el oído del no profesional no lo perciba, altera la expresión del pasaje en el cual se ha cometido el error. La entrada tardía o prematura de un instrumento cualquiera rompe momentáneamente el equilibrio orquestal y la impresión producida es diferente a la que debiera ser. Se afirmará la insignificancia de tales faltas, pero en materia de arte como en las demás cosas todo error es un error. Por otra parte, cada instrumentista debe sujetarse a los matices indicados por el autor, aun cuando lo que ejecute sea secundarísimo, pues la inobservancia de ello disminuye la expresión del conjunto. Para darse cuenta de esto, basta ojear una partitura cualquiera.

Las faltas de tiempo tan comunes en las ejecuciones de las obras modernas (entre nosotros), por la precipitación con que se realizan, son otra causa nada desdeñable por cierto de alteración en una obra.

Existen pasajes en algunas producciones donde el autor busca obtener únicamente determinada impresión, dando relativa libertad a una o varias partes para ello. Supongamos (caso que pasa en una obra de uno de nuestros mejores compositores nacionales), que se busque dar una impresión de desagrado, y para obtenerla el autor quiera obligar al cantante a desafinar.

El resultado se conseguirá indicando una nota dificilísima o de casi imposible realización desde el punto de vista: justeza de sonido. Indicará por ejemplo, un acorde perfecto cual quiera, haciendo ejecutar al cantante la tercera menor de la fundamental, bruscamente presentada, mientras la orquesta acentúa la tercera mayor de la misma fundamental.

Pero estos casos, como algunos otros "sumamente raros", en los cuales no es necesaria, sino una precisión relativa, nunca pueden servir de excusa para no sujetarse lo más estrictamente posible a las indicaciones del compositor.

Por eso el auxilio de la partitura para seguir la ejecución de una obra es de ayuda inestimable aún cuando se la conozca bastante bien.

A. J. M.

ASOCIACION DE LA CRITICA

Nueva comisión directiva

En la asamblea general realizada el 19 del corriente, esta asociación ha votado la nueva C. D., cuya nómina publicamos:

Presidente, señor José Ojeda (reelecto); vice primero, señor doctor Arturo Giménez Pastor; vice segundo, señor Evar Méndez; secretarios, doctores Jorge Cabral y señor Edmundo Guibourg; tesorero, doctor Enrique T. Susini (reelecto); vocales: señor Vicente Di Napoli Vita, señor C. García Landa, señor Enrique García Velloso, señor Miguel Mastrogiani, señor Julio Marzo.

Escuela gratuita de música y declamación

La Asociación de la Crítica ha resuelto crear una escuela gratuita de música y declamación con el encomiable objeto de estimular y propagar eficazmente la cultura artística en nuestro medio.

La Asociación se propone dar a la enseñanza una orientación moderna, poniendo al alcance de quienes carecen del tiempo y los medios suficientes para cursar los estudios de las academias o conservatorios, las más amplias facilidades para desarrollar y cincelar sus aptitudes. Para ello, la Asociación cuenta con extensas vinculaciones en nuestro mundo intelectual y con el concurso de las personalidades que la constituyen. La enseñanza de las diversas materias estará a cargo de cierto número de miembros elegidos por la comisión directiva y que se obligarán a consagrar a esta labor educativa algunas horas semanales, dictando cursos de historia de la literatura y de la música, retórica y poética, filosofía del arte, crítica artística, periodismo, idioma castellano, etc. La enseñanza musical, tanto teórica como práctica, estará encomendada a profesores de conservatorio, compositores e instrumentistas, quienes se comprometerán a dictar cursos gratuitos de solfeo, piano, canto, composición, etc. En lo que respecta a la enseñanza de la declamación, mímica y arte escénico, la Asociación contará con el concurso de actores y actrices de nota, poetas y críticos de arte, de quienes se recabará igual compromiso.

En aquellas épocas del año en que se intensifica el movimiento artístico, la Asociación solicitará de las personalidades artísticas argentinas o extranjeras más en boga su colaboración desinteresada, durante su permanencia en Buenos Aires, y, a fin de asegurar el perfecto y más eficaz funcionamiento de la escuela, solicitará de los profesores más distinguidos de todas las universidades y colegios, así como de las sociedades literarias y musicales, una regular colaboración.

Se encargará de la dirección de la escuela, el presidente de la Asociación, quien lo es ya de derecho, nombrando la comisión directiva un subdirector y eligiendo, además, dentro o fuera de ella, un socio competente que desempeñará el cargo de secretario. La comisión directiva procederá, además, desde la aprobación de este proyecto, a nombrar una comisión con carácter permanente, la que correrá con los trabajos de organización y reglamentación de la escuela, y que deberá presentar, dentro de un plazo fijado de antemano, el plan de enseñanza de la escuela, cuerpo de profesores, horario, reglamento de admisión de alumnos, etc.

He aquí trazado a grandes rasgos el excelente proyecto formado por la Asociación de la Crítica, y que, nacido de una muy plausible iniciativa, se hace merecedor del aliento y el aplauso de quienes han hecho del arte una regla de vida y una norma de conducta.

ODEON

Hoy debe llegar, salvo contratiempo, la compañía dramática francesa que dirige el celebérrimo actor Lucien Guitry.

Este emprenderá viaje acto seguido para Chile, en cuyas principales ciudades dará una serie de representaciones; después de lo cual iniciará, de retorno, la temporada anunciada.

NACIONAL

El cartel anuncia para esta noche, en tercera sección, la 10.ª representación de "Fotografía modelo", recientemente estrenada, y en cuarta la humorada necrológica de Escobar, titulada "La muerte de un vivo", que, como se sabe, fué reprisada anoche con positivo éxito. Integrarán el espectáculo, yendo en 1.ª y 3.ª secciones, "El bautismo del nene" y "La recova".

VICTORIA

Mañana, jueves, en segunda matinée extraordinaria, se representará nuevamente la ópera de Vives "Maruxa" que tanto éxito viene obteniendo.

Regirán precios populares, dándose comienzo al espectáculo a las 5 p. m.

En breve se celebrará una función especial en honor y beneficio de Sagi Barba que viene actuando con general aplauso del público; se ha confeccionado con tal ocasión un variado y atrayente programa digno del prestigio de tan excelente artista.

Esta noche irán la opereta en un acto y tres cuadros de Frutos, música de Luna, "Molinos de viento" y "Margot".

APOLO

Continúa manteniéndose en cartel con general aceptación del público la comedia de Gache "Nuestras dueñas".

La excelente compañía de Cazaux la representará nuevamente esta noche, dando comienzo al espectáculo con la representación del juguete cómico de Nicolau Roig, "Niñerías".

CONCIERTOS

Asociación Wagneriana de Buenos Aires

El sábado 24 del corriente, a las 9.30 p. m., tendrá lugar en la sala de audiciones del Ateneo Nacional, el concierto dedicado a la comisión honoraria de artistas de esa Asociación, y en el que se presentará el Octeto Argentino, dirigido por el señor Telmo Vela.

Componen el octeto los señores: Vela, director y primer violín; A. Rosa, segundo violín; E. Sánchez Soler, viola; A. Schiuma, violoncello; C. Fanelli, pianista; M. Peyre, flauta; R. Saraceno, clarinete, y G. López, contrabajo.

El programa a desarrollarse, interesantísimo por todos conceptos, es el siguiente:

I) "Egmont", ouverture, Beethoven; "Nocturno y Humoresque", Tchaikowsky, por el octeto; "Folie d'Espagne", Corelli (violín y piano), señor Telmo Vela, acompañado por el señor Fanelli; "Preludio en do", Rachmaninoff, por el octeto.

II) "Cuarteto (op. 29, número 1)", Schubert: 1) Allegro; 2) Andante; 3) Menuetto; 4) Allegro moderato, por los señores Vela y Rosa, violines, Sánchez Soler, viola, y Schiuma, violoncello.

III) "Petite suite de concert" (Coleridge-Taylor): 1) Le caprice de Nanette; 2) Demande et réponse; 3) Un sonnet d'amour; 4) Tarantelle frébillante, por el octeto.

Este concierto, por el que la Asociación Wagneriana se hace acreedora a un nuevo aplauso, marca un brillante jalón en la ruta que tan valiente y desinteresadamente emprendiera y que no ha de ser, estamos ciertos de ello, el postrero que ella ha de plantar en la difícil senda del arte.

TEATROS ROSARINOS

Politeama—

Continúa atrayendo buena concurrencia el Circo Ella Nelky que en este coliseo funciona.

Uno de los números más interesantes lo constituye la colección de fieras que el domador Nelky presenta, por ser muy emocionante, llama justamente la atención del numeroso público que lo aplaude ruidosamente. El cartel de esta compañía es variado y bueno.

Comedia—

La compañía Taberner Montero, sigue viéndose festejada con público y de consiguiente, monedas.

Esta noche estrena "Mi querido papá" y mañana "Una broma de virrey".

Llegó la tiple María Riutort, contratada por esta empresa.

PINERAL
EL MEJOR APERITIVO

Olimpo—

Con éxito extraordinario continúa la compañía de comedias y variedades de Amalia de Isaura y Rafael Arcos.

Asiste numeroso público que aplaude calurosamente y con toda razón a estos excelentes artistas que cuentan con la más franca aprobación de cuantos acuden a presenciar su trabajo.

INSTRUCCION PUBLICA

ASUETO ESTUDIANTIL

Numerosos alumnos del colegio nacional "Mariano Moreno" se han constituído en asamblea días pasados con objeto de nombrar una comisión ejecutiva que gestione del señor ministro de instrucción pública, doctor Saavedra Lamas, la suspensión de las clases en todos los colegios nacionales durante los días comprendidos en el 26 de junio y 10 de julio.

La solicitud se hará el 26 del corriente mes, día en que se efectuará una manifestación estudiantil que llegará al ministerio.

Los estudiantes han solicitado la cooperación de sus compañeros inscriptos en los demás colegios nacionales.

UNIVERSIDAD LIBRE

El señor Graciano Racamangura dará esta noche, a las 8, una conferencia sobre el seguro social en el local Rosetti 353.

El profesor doctor Alfredo Spinetto inaugurará a la misma hora, en el local Rivadavia 8850, su curso sobre primeros auxilios.

ESCUELA PROFESIONAL GRATUITA

En el local de la calle Rocamora 4534, se halla abierta la inscripción para los cursos de corte, confección, taquigrafía, telegrafía, etc. Las interesadas en inscribirse deben presentarse de 2 a 4 de la tarde.

SOLICITUD AL MINISTRO DE INSTRUCCION PUBLICA

Numerosos padres de alumnas de la escuela normal nacional de San Fernando, han presentado una solicitud al doctor Saavedra Lamas, expresándole que, habiendo dichas alumnas iniciado sus estudios mediante el auxilio de las becas acordadas por las autoridades escolares nacionales, en mérito de su pobreza comprobada por la dirección del establecimiento, en su informe respectivo, la supresión de esa ayuda del Estado significa un serio inconveniente para la continuación de sus estudios, que se hallan a punto de terminar. Piden solicitan del señor ministro les acuerde nuevamente el goce de las becas referidas.

ESCUELA CORNELIA PIZARRO

Con el nombre de "Cornelia Pizarro" se ha designado la nueva escuela que se construye en la calle Peña, en un terreno donado por la misma, en jurisdicción del consejo escolar 9.o.

NOMBRAMIENTOS

El doctor Pedro N. Arata, presidente del consejo nacional de educación, ha firmado los siguientes nombramientos:

Maestra auxiliar de la escuela nacional número 29, "Orán" (Tucumán), a la señorita Nélida O. Muñoz.

Director de la escuela número 146 "El Manantial" (San Luis), al señor Juan Lépori Moggi.

Directora de la escuela 175 "Pozo de Tala" (San Luis), a la señorita Josefina E. Sosa.

Auxiliar de la escuela 177 "El Barrial", a la señorita Helvecia Rossinelli.

Director de la escuela número 93 "Cumbrera" (San Luis), al señor Jesús Yáñez.

Director de la escuela número 9, "El Azotado" (Formosa), al señor Roberto Carrillo.

TRASLADO

Por resolución del consejo se ha efectuado el siguiente traslado:

Para ocupar la dirección de la escuela número 100 de colonia Urdaniz (San Luis), la señorita Adelina Vallejos.

RENUNCIA ACEPTADA

Ha sido aceptada por el consejo nacional la renuncia interpuesta por la maestra de la escuela número 5 del consejo escolar 11.o, señora Casimira Salas de Báez, nombrándose en su reemplazo a la señorita María Adela Pita.

UNIVERSITARIAS

FACULTAD DE INGENIERIA

Para mañana, a las 5 p. m., ha sido citada la mesa número 17, que corresponde a agrimensura, a fin de tomar examen de proyecto final y considerar algunos en comisión.

CONCURSO

Por disposición del señor director general queda abierto en la secretaría de la Asistencia Pública hasta el 28 del corriente un curso de inscripción para proveer los siguientes puestos:

2 practicantes menores internos honorarios, para el hospital Alvarez; 1 ayudante de farmacia interno, honorario, para el hospital Rawson; 1 ayudante de farmacia rentado, para el hospital vecinal Nueva Pompeya; 1 practicante de farmacia interno, honorario, para el hospital Fernández.

Para la designación se tendrá en cuenta la competencia, laboriosidad, antecedentes, clasificaciones y antigüedad de los señores inscriptos, por cuya razón deberán acompañar conjuntamente con el boletín de inscripción, los respectivos documentos (nombramientos certificados de los servicios prestados, etc.), así como también su respectiva libreta de enrolamiento. La inscripción es personal. La secretaría atiende de 2 y 30 a 5 y 30 p. m.

CENTRO ESTUDIANTES DE MEDICINA

Los señores estudiantes que deseen formar parte del team de basket-ball pueden inscribirse en la administración del centro. Corrientes 2038.

INFORMACION GENERAL

SOCIEDAD ARGENTINA DE PEDIATRIA

Esta sociedad celebrará el viernes 23 del corriente su tercera sesión ordinaria, a las 9 p. m., en el local de la Sociedad Médica Argentina, Lavalle 638.

La sesión tendrá lugar bajo la presidencia del doctor Pedro de Elizalde. Se tratará la siguiente orden del día:

1.o Asuntos entrados. 2.o Doctor A. Castellanos Esquiú: Sobre un caso de anomalía de secreción mamaria. (De la sesión anterior). 3.o profesor doctor Juan Carlos Navarro: Distrofia farinacea. 4.o Profesor doctor Fernando Schweizer: Trastornos nutritivos secundarios en un niño de pecho, tuberculoso. 5.o Profesor doctor Mamerto Acuña y doctor Juan Sánchez: Quiste del cerebro: 6.o Doctores Velasco Blanco y J. Hitce: Sobre un caso de megacolon congénito.

ASISTENCIA PUBLICA

Curso de primeros auxilios y cirugía menor

Mañana jueves, a las 6 p. m., el doctor Leopoldo Bard continuará el curso de primeros auxilios, disertando sobre el tema "Heridas en general".

MAYORDOMOS Y ORDENANZAS DEL MINISTERIO DE MARINA

Han resuelto festejar con una tertulia familiar el aniversario de la jura de la independencia. La fiesta se celebrará el 8 de julio, en Santa Fe número 5212.

CONFERENCIAS SOBRE EDUCACION

En el local de la escuela Sarmiento, el profesor señor J. Miguel Piedrabuena ha leído dos interesantes conferencias sobre temas educacionales y dedicadas especialmente a los maestros y padres de familia.

El señor Piedrabuena, caracterizado por sus extensos conocimientos en cuanto a la educación de los niños se refiere, ha tratado en sus conferencias puntos realmente interesantes, sobre la vida del niño en el hogar y en la escuela.

No serán estas las únicas conferencias que pronunciará el profesor aludido, pues es su propósito continuar en las demás escuelas del consejo escolar 2.o.

NOTAS POLICIALES

BEODO Y HERIDO

Anoche, el sujeto Mauricio Aguirredo llegó a su domicilio Suárez 3670 completamente ebrio y con dos heridas de arma blanca en el rostro.

Como las lesiones que presentaba el beodo son de importancia, se llevó para su asistencia al hospital Rawson.

El individuo ha declarado que ignora quién lo hirió y la circunstancias cómo ocurrió el hecho.

La policía de la sección 34 que ha tomado la intervención correspondiente, hace averiguaciones tendientes a esclarecer el suceso.

ESTAFA

Mauricio Vitlin, dueño de una agencia de lotería establecida en la calle Patricios 920 ha denunciado en la comisaría 26 que un sujeto mal conocido, invocando el nombre de un cliente de la casa, se ha estafado varios billetes por valor de 35 pesos.

MUJER LESIONADA

En la casa calle Suárez 217, anoche, a raíz de una disputa que se originó entre Manuela Rodríguez y el sujeto Gerardo Marins, éste agredió a golpes de puño a la mujer, lesionándola levemente en el pómulo izquierdo.

Marins ha sido detenido en la comisaría 24.

ROBOS Y HURTOS

Durante la noche pasada penetraron ladrones en la casa Monte Dinero 951, domicilio de don José Peyrola y aprovechando la ausencia de éste robaron ropas y objetos que aun no han sido valuados por el damnificado.

Peyrola formuló la denuncia consiguiente en la comisaría 21.

—Esteban Moscer, dueño del garage Andes 44 ha denunciado en la comisaría 7a que de un automóvil propiedad del señor Blás Palma, ladrones desconocidos han hurtado una cigarrera y fósforera de oro valor de 50 pesos.

—Se presentó hoy en la comisaría 1a don Miguel Olaondo, domiciliado Santa Fe 4588, y denunció que en circunstancias que viajaba en un tranvía le fué hurtada del bolsillo interior del saco una cartera con 140 pesos.

PERSONA DESAPARECIDA

Probable suicidio

Alberto Grecia se presentó a la jefatura del puerto manifestando que su padre Nicolás Grecia, de 52 años de edad, de nacionalidad italiano y domiciliado en la calle Pueyrredón 1578, había desaparecido de su domicilio con intención de quitarse la vida.

Alberto manifestó que él y un hermano suyo habían recibido dos cartas de su padre en las cuales les manifestaba la intención de embarcarse para Montevideo y después de haber transcurrido tres horas de la salida del vapor de la Dársena sud se arrojaría al agua.

Efectivamente, el día 16 del corriente, Nicolás sacó un pasaje en la agencia Milanovich y la misma noche se embarcó en el vapor Ciudad de Montevideo, con destino a Montevideo.

Que Nicolás Grecia se embarcó en el vapor indicado, efectivamente queda constancia, toda vez cuanto la contraseña de su pasaje fué quitada al embarcarse y figura en la planilla del buque. Ahora falta el boleto, el cual se retira a los pasajeros al desembarcar en el puerto del destino, lo que quiere decir que Grecia no ha desembarcado en el puerto de Montevideo, y por esta causa se presume que habrá cumplido su propósito.

A bordo del vapor indicado ninguno de los tripulantes ni pasajeros han visto que se haya arrojado alguno al agua, lo que es fácil explicar por cuanto con las noches frías que hacen todo el mundo busca de no encontrarse sobre cubierta y a la intemperie.

Nicolás Gracia, en las cartas que remitió a sus hijos no manifestaba porqué propósito se quitaba la vida.

CENTROS RECREATIVOS

Jóvenes Artísticos de Belgrano. — Esta sociedad dará su matinée mensual el domingo 25 del corriente a las 3.30 p. m., en el salón de la Sociedad Española de Belgrano, calle General Paz 1760, en honor de las sociedades Tome y Traiga y Leandro N. Alem.

La orquesta estará a cargo del señor A. Saltamachia.

Empleados de la Mariano Moreno. — En el salón Mariano Moreno, calle Santiago del Estero 1243, los empleados de esta sociedad de socorros mutuos organizarán para el 24 del actual, a las 8.30 p. m., una función artística y baile de gala.

La comisión directiva ha preparado un extenso e interesante programa, que en su oportunidad daremos a conocer.

Lago di Como. — La comisión directiva de esta antigua y prestigiosa sociedad italiana, ha resuelto organizar una función extraordinaria y un gran baile familiar el domingo próximo a las 8.30 p. m.

Centro Numancia. — Este centro prepara un selecto programa para la velada que en conmemoración del centenario argentino celebrará el sábado 8 de julio, en los salones de la sociedad Mariano Moreno, Santiago del Estero 1243.

El interés que despiertan estas fiestas entre la colonia soriana, permiten augura el más completo éxito.

BANDERAS
ADORNOS
Para Fiestas y Casamientos
Suc. Vda. de Longobardi - BOLIVAR 280

CRONICA SOCIAL

Toda una tradición de rango señorial y de piedad austera se vincula entre nosotros a la solemnidad de Corpus Christi, que mañana celebra la iglesia con la pompa magnífica de la liturgia sagrada.

El día no tiene más su carácter festivo, pues la misma iglesia se lo ha restado para corresponder benévolamente a una exigencia manifestada en diversas formas; pero la importancia de la conmemoración mantiene su prestigio secular y su ascendiente en el ánimo de los fieles.

Famoso fué siempre el Corpus desde los días iniciales de nuestra sociabilidad, imbuída de la fe y de los hábitos españoles, tan saturados a su vez de especial devoción al Santísimo Sacramento.

Ningún país católico de la tierra ha manifestado mayor predilección eucarística que España, antes y después de los famosos autos sacramentales de Calderón de la Barca, de los místicos poetas y escritores que han inmolado su estro a ese misterio, de los reyes y príncipes que pública y solemnemente lo han acatado.

Esa herencia germinó en América y la colonia esmaltó la crónica del día del Corpus con páginas brillantes, con cierta aureola de leyenda, en que se mezclan los esplendores del fausto a las efusiones de la piedad.

El despliegue de los brocados y mantos primorosos, tendidos en los balcones y azoteas de las residencias coloniales; el paso de los grandes pelucones, graves alcaldes y regidores entre el humo de los pebeteros de plata maciza; la paquetería festiva del concurso; la gala de los atavíos femeninos, el perfume de las flores mezclado al picante aroma del incienso, la música, los rezos en coro, el palio recamado de oro que fulguraba a las caricias del benigno sol de la tarde, todo aquello era un conjunto típico, que la imaginación evoca con el recuerdo de tan lejanos días.

Poco a poco los hábitos fueron modificándose, pero la fiesta conservaba como conserva hasta hoy su alto coturno. El Corpus sigue interesando al núcleo fundamental, a lo más neto y genuino del patriciado porteño.

La archicofradía del Santísimo, establecida en la catedral, se encarga de mantener vivo el fuego sagrado. Ella hace reverdecer periódicamente aquellos viejos laureles.

El octavario que mañana se inicia en nuestro primer templo, ha de verse, como siempre, muy concurrido.

En cuanto a la procesión, estando tan próximos los grandes actos públicos del congreso eucarístico, se la hará solamente por el interior, después de la misa de pontifical que el arzobispo celebrará a las 10 a. m. y en la cual predicará el P. Escalera.

La reserva será en los ochos días a las 5.30 p. m.

◎ ◎ ◎

Se realiza esta tarde el "five o'clock tea" con que el doctor Alfredo Zemborain y señora Justa Esther Dose de Zemborain obsequian a un grupo de sus relaciones, en honor de la señorita Adela Zemborain.

La fiesta promete dar una lucidísima nota social.

◎ ◎ ◎

En casa de la familia de la novia y en la mayor intimidad, se bendecirá hoy el enlace de la señorita Carmen Varela con el señor Máximo Portela Cantilo.

Actuarán como padrinos la señora Ana Luisa Portela de Ugalde y el señor Héctor Varela Castex.

En el acto civil, que se realizará momentos antes, actuarán como testigos por parte de la novia los señores Julián Martínez y Máximo Portela, y por el novio el doctor Frank Soler y el emir Arslan.

Los desposados partirán para Montevideo donde pasarán una corta temporada.

—Mañana se llevará a cabo el casamiento de la señorita Julia Gándara con el señor Mariano Zurueta, en la iglesia de la Merced.

Serán padrinos de la ceremonia la señora Teodelina Alvear de Lezica y el señor Tomás Zurueta.

Del acto civil, que se realizará hoy, serán testigos los señores Federico W. Gándara y Francisco J. Monasterio, por parte de la novia y los señores Rufino Romero y Tomás Zurueta por el novio.

—Se ha fijado para el 8 de julio próximo el enlace de la señorita Matilde E. Casaubón con el señor Pedro Esteinou.

—A mediados de julio se realizará el enlace de la señorita Emma Reyes con el señor Héctor Campos.

—Se ha concertado el enlace de la señorita Delia Iturralde con el capitán de fragata Carlos Valladares.

—En Jujuy se realizará mañana el casamiento de la señorita Sara Alvarado con el doctor Napoleón Alvarez Soto. El acto promete revestir todos los contornos de un gran acontecimiento social, dadas las extensas vinculaciones y el sincero aprecio de que goza la joven pareja.

Actuarán como padrinos la señorita Catalina Quintana y el señor Sergio F. Alvarado.

—Ha sido fijado para el próximo mes de agosto el enlace de la señorita Julia Alicia Lomer Cateura con el señor Carlos Pallet.

◎ ◎ ◎

Por el doctor Guillermo de Achával, el Patronato de la Infancia hizo celebrar una misa esta mañana en la capilla de la calle Balcarce.

Asistieron las señoras Teodelina Alvear de Lezica, Amalia Arrotea de Muñoz, Dalmira Cantilo de Gallardo, Petrona Crisol de Molina Salas, Blanca Campos Urquiza de Amadeo Artayeta, Sylvia Fernández de Fernández, Florencia Madero de Güiraldes y algunas más.

La comisión de caballeros estuvo casi íntegra, con su presidente doctor Luiz Ortiz Basualdo.

◎ ◎ ◎

Bajo la presidencia de la señora Adela Atucha de Gramajo se reunió esta mañana la subcomisión de estudios (sección señoras) del congreso eucarístico nacional.

Asistía el director espiritual P. Masferrer.

La señora Ada B. de Caspersen presentó un trabajo sobre la primera comunión de los niños a los 7 años, el que fué muy elogiado.

La señora Celia Lapalma de Emery leyó otro, de la señorita Paulina Rovero, sobre la comunión reparadora de los primeros viernes.

La señora Esther Victorica de Salas Oroño hizo conocer la memoria de la Obra de amor y reparación al Corazón de Jesús, obra de índole eucarística, y la señorita Graciosa Palla presentó un trabajo sobre la educación eucarística de los niños.

Asistieron las señoras:

Adela Atucha de Gramajo, Celia Lapalma de Emery, Deyanira Soto de Calvo, Astermia Alsina de Estévez, Esther Victorica de Salas Oroño, María S. G. de López, Ada B. de Caspersen, etc.

Señoritas: Margarita Wilmart, Albina Rivero, Cornelia Groussac, María del Carmen Coni, Graciosa Palla, María Emilia de la Silva, Laura Estévez, Consuelo e Irene Ramírez, María Ignacia Argerich, Delfina Gallo, María Elena Viera, Josefina Láinez, Julia y Natalia Montes de Oca, Berta Estévez, Julia Lacroze, M. Magdalena López, etc.

◎ ◎ ◎

Según las pragmáticas del calendario, hoy 21 de junio hace su entrada el invierno.

Su entrada oficial, se entiende, de acuerdo con los términos preestablecidos, pues harto sabemos que, extraoficialmente, hace ya rato que el frío se enseñoreó de nuestro ambiente. Sin que le abrieran la puerta, se coló por la ventana. ¡Y en qué forma!...

Este avance de jurisdicción, con un empuje casi desconocido entre nosotros, es sin duda augurio de un invierno excepcionalmente crudo y riguroso. Debemos prepararnos para toda eventualidad, ya que el frío no suele ser de ordinario enemigo de temerle mucho por estas latitudes.

Eso mismo ha contribuído, sin duda, a hacernos un tanto despreocupados. Ahora habrá más cuidado ante los riesgos persistentes que para la salud comporta la racha helada.

Pero el invierno, a pesar de todo y como las demás estaciones del año, tiene su poesía propia, su peculiar encanto, la poesía de la lluvia, contemplada desde el hogar tibio, y el encanto de la vaguedad de la niebla y de los vapores flotantes de la atmósfera.

Bien venido sea el invierno si con él no llegara el frío en las almas y en los hogares, donde debe arder el fuego votivo de los corazones. Porque esta es la estación del hogar, del nido tibio, de la reunión familiar al fulgor de la lámpara y al calor de la estufa. Nada más grato, en efecto, que ver cómo cae la llovizna y se extiende la bruma desde el ambiente cálido del hogar, protegido contra los rigores del invierno.

Ya se ve cómo divaga fácilmente la imaginación estimulada por el frío.

Y no es éste el menos de los atractivos de la estación invernal dado que suele ser necesario a veces dorar la realidad de la vida con el polvo de oro de la fantasía.

◎ ◎ ◎

Esta noche se celebrará en el Splendid Theatre el festival organizado a beneficio de los pobres y de las enfermeras dominicas.

En el programa tomarán parte las señoritas Julia Salas Molina, Alba Rosa, Lydia Reynoso Rosso y el señor Carlos Rodríguez, exhibiéndose, además, novedosas cintas cinematográficas.

Forman la comisión organizadora las señoras:

Susana Cano de Húnter, Esther Racedo de Calderón, Rosa S. de Herrera, Dora Nazar de Undurraga, Esther A. de Aguirre, Cristina Villar de Del Viso, Delia M. de García Merou, María Isabel R. de O'Farrell, Cristina Salas de Molina, Valentina G. M. de Nazar, Mercedes Olivera de Herrera, Desideria R. de Villate, Corina C. de Acevedo, Alcira H. de Molina, Elena B. de Pirán, Ana Z. de Schleper, Carmen Taylor de Cambaceres, Esther S. de Lanusse, Ana Luisa C. de Ugalde.

◎ ◎ ◎

La señora Isabel Briones de Sáenz, presidenta del Patronato Español, fué objeto ayer de una demostración de simpatía por parte de las socias de esa institución, con motivo de su próxima partida a Europa.

Se reunieron en el local social la mayor parte de las damas y señoritas que forman las distintas comisiones del Patronato para expresar personalmente a su distinguida presidenta cuán grandes son las simpatías que ha sabido conquistarse, los deseos de un próspero viaje y el anhelo de verla pronto de nuevo al frente de la institución.

Fué una reunión social por la calidad y la cantidad de las señoras presentes y por la animación y cordialidad que reinaba en los grupos, condensándose el sentir general en breves brindis que agradecía conmovida la señora Briones de Sáenz.

Entre los concurrentes estaban el R. P. Masferrer, director espiritual del Patronato, y las señoras:

Daisy Guarracino de Soler y Guardiola, Enriqueta Ventura de Domenech, María Isabel Amy de Danvila, marquesa de Salamanca, Pilar López de Ayala de Durán, Adela I. de Casás, Pilar Llama de Fernández, Rita Gutiérrez de Gutiérrez, Irene Vélez de Padrós, Ercilia Sánchez Díaz de Escudero, Julia Pessiani de Molina, Felisa Monteavaro de Villamil, Isabel Mascías de Molina, María Herraiz de García Villamil, García de Fernández, Rita Pertierra de Sánchez, Ana Fortuny de Monner Sans, María B. de Escasany, Natividad Nuño de Martínez, María Ojeda de Manzanares, María B. de Correa, Florentina F. de Do Pico, Julieta R. de Romero, Aurelia I. de Mieres, María J. de Laurenz, Mercedes R. de Laurenz, Sara Peire de Escasany, Sotera Saralegui de Fernández, Carmen Villanueva Guerrico de Gutiérrez, Concepción G. de García, Carmen Nova de Ibañez, Sara Méndez Casariego de Martínez, de Sanllorenti, de Polledo, de Braceras, de Mercado, de Muriel, etc., etc.

Señoritas: Luisa Briones Sáenz, Rita Gutiérrez, Angélica Mascías, María Teresa Malagarriga, Sara Sánchez Pertierra, Sara de Miguel, Alejandrina Malagarriga, Mercedes y María I. León, Justa Imaz, Adela Graciarena, Zulema y Eloina Sánchez Díaz, Emma Herraiz, Feliso y Rosario Rentería, Sanllorenti, Celina Mercado, María Luisa Polledo, Pepita Torrontegui, Vazquez, Mercedes Mascías, Braceras, etc.

◎ ◎ ◎

En el teatro Colón se realizará un festival a beneficio de la Cruz Roja Italiana, el 3 del mes próximo, el cual promete alcanzar grandes proporciones.

Las señoras de Mora, Broggi, Maffioretti y Pegasano se entrevistaron con el intendente señor Gramajo, para que les fuera cedido el salón de fiestas del Colón, a fin de que en el último entreacto de dicho festival, durante el te que se servirá se realice un concierto.

El señor Gramajo accedió galantemente al pedido.

Tomarán parte en el concierto algunos artistas que no figuren en el programa.

Este festival será a imitación de uno que realizóse en la Opera de París a beneficio de la Cruz Roja francesa, donde en un intervalo tuvo lugar un te concert, en el cual se desarrolló un interesante programa artístico.

Las localidades pueden solicitarse en el local de la Cruz Roja, donde serán atendidos por señoras de la comisión, que con ese fin se reunen diariamente.

◎ ◎ ◎

El 25 del corriente se celebrará en el salón Mercedes Dorrego, Convención 2375, una fiesta literaria y musical a beneficio de la Sociedad Escuelas y Talleres parroquiales de San José de Flores.

La velada comenzará a las 2.30 de la tarde, con interesante y variado programa, en el que figura una alegoría patriótica, varios cuadros plásticos, comedias, números de canto y declamación, etc.

Las invitaciones que se han repartido están subscriptas por la comisión organizadora, compuesta así:

Presidenta, Consuelo Ramírez; vice, Elena M. de Piana; secretaria, Josefina F. Etcheberry; pro, Sara M. de O. de Cárdenas; tesorera, Julia Escalada; pro, María Delia Carranza; vocales: Carmen H. de Rivero, Victoria Fuentes Ortiz, Irene Ramírez, Josefa Mañé, María C. Barsoba, Catalina F. de Salinas, Margarita Mañé, Josefa Etcheberry, Elena Th. de Torres, Esther Soca, Josefina A. de Maderna, María M. G. de Etcheberry; auxiliares: Atalia Dávila, Juliana Hernández, Mercedes Peña del Carril, Rosa F. Simón, Elvira Insaurraga, Elena Pemberton, Elisa P. de Uribelarrea, Josefina Quintana, Flora L. de Zorrilla, Justa F. Bergalli, Valentina Marcó del Pont, Celestina F. de Frutos, Sara M. de Kiappenbach, Juana Inés M. de Méndez, Marcelina P. de Molteni, María Rosa R. de Reymundo, Josefa Díaz Chaves, Celina S. de Supeña, Ventura Unzué, María Carmen Naón de Grigera, Lucila F. de Fernández Oro, Carmen P. Z. de Nazar, Aurelia del Río, María Antonia Gras, María Esther G. de Mones Ruiz.

Para pago, devolución o pedido de localidades en Río Bamba 981 o Rivadavia 6859.

Las localidades no devueltas el día 23 a las 7 p. m., se considerarán aceptadas.

◎ ◎ ◎

Ayer, en el vapor Ciudad de Montevideo, partió para la vecina orilla la delegación encargada de recibir y acompañar al nuevo internuncio, monseñor Alberto Vassallo.

Forman la delegación los señores Mario Gorostarzu, monseñor D. Figueroa, doctor Héctor S. Bidart Malbrán y presbítero doctor Dionisio R. Papal.

◎ ◎ ◎

Se realizó anoche el banquete anunciado en honor del presbítero don José Ignacio Yani, con motivo de sus bodas de plata sacerdotales.

La demostración, organizada por la sociedad Condiscípulos de Santa Fe, se efectuó en el café de París.

En nombre de los obsequiantes habló el doctor Joaquín M. Cullen, pronunciando un expresivo discurso, en el que hizo el elogio del padre Yani.

Contestó éste, visiblemente emocionado, para agradecer aquel acto y aquellos conceptos. Tuvo entre sus recuerdos uno para el presbítero Jacinto R. Viñas, que lo inició en las vías del sacerdocio, y otro para el obispo monseñor Gelabert, así como para todos sus profesores de sus días del seminario.

Entre los concurrentes al banquete estaban los señores:

Doctor Joaquín M. Cullen, doctor Ricardo Aldao, doctor Lorenzo Anadón, Matías Erausquin, doctor Julio Fernández, doctor Gregorio García Vieyra, Isaac R. Pearson, Eugenio Alemán, doctor Julián V. Pera, doctor Enrique Figueroa, doctor Nicolás San Martín, canónigo Claudio Poyet, doctor J. M. Caballero, doctor Manuel Cigorraga, doctor J. Carrasco, etc.

Se leyeron adhesiones del R. P. José Reinal, rector del colegio de la Inmaculada en la época en que cursó su carrera el presbítero Yani; del doctor Ernesto Frías, presidente de la sociedad Condiscípulos de Santa Fe, que por enfermedad de un miembro de su familia no pudo concurrir; y de los señores doctor Manuel M. de Iriondo, doctor Juan F. Caffeferata, coronel Esteban Rams, presbítero Fernando M. Pearson, doctor Francisco Pereyra, doctor Rodolfo L. Aragón, doctor Ramón Beltrán, Jacinto Arigós, Juan González Calderón, José M. de Iriondo, Belisario Hernández, Jacinto Fernández y otros.

Como estaba anunciado, esta mañana celebró el P. Yani la misa solemne de la fiesta de San Luis Gonzaga en la iglesia del Salvador; ceremonia en la cual estuvo representada la sociedad Condiscípulos de Santa Fe.

También asistía en corporación la junta directiva de la sociedad Conservación de la Fe.

Esta tarde una delegación de niñas de la sociedad Conservación de la Fe debe ir a saludar al presbítero Yani en su domicilio, presentándole un pergamino firmado por las alumnas de la escuela normal en testimonio de gratitud.

El personal directivo y docente de esta institución concurrirá también en corporación a saludarlo, habiendo sido designado el profesor Alfredo Blanco para dirigirle la palabra en nombre de sus compañeros, agradeciéndole los señalados beneficios que viene haciendo a esta institución.

◎ ◎ ◎

Un colega madrileño refleja así la fiesta de San Isidro, patrón de la coronada villa, el 15 del mes anterior:

"La fiesta del glorioso patrón de Madrid ha sido favorecida por un día espléndido de primavera; cosa, en verdad, poco frecuente; pues bien sabido es que la popular romería no deja de ser ningún año, deslucida por algún importuno chubasco.

Merced al buen tiempo, la Pradera de San Isidro vióse desde primera hora animada. Allí acudieron numerosas familias de madrileños castizos, a almorzar o a merendar en la Pradera: a estropear el estómago con las rosquillas antidiluvianas y demás chucherías, y a coger unas tercianas a la orilla del río, en caso de predisposición. Bien es verdad que para tales casos está allí el agua de la fuente milagrosa, cuya leyenda reza que

"...si con fe la bebieres
y calentura trujeres,
volverás sin calentura..."

En la Pradera y en el camino bajo de San Isidro se instalaron, como de costumbre, numerosos puestos de botijos, tiestos de flores, cacharros varios, rosquillas y otros "efectos", así como columpios, "Tío-vivos" y otros juegos populares.

S. A. la infanta doña Isabel, tan madrileña y tan amante de su pueblo, no dejó de dar su acostumbrado paseo por la romería, acompañándola su dama, la señorita Juana Bertrán de Lis. Y como de costumbre también, vendedores y romeros la recibieron con cariñosas ovaciones, al mismo tiempo que llenaban su coche de pitos, flores y chucherías.

Recibió a S. A. el alcalde, duque de Almodóvar del Valle, y acompañada por éste, subió a pie Su Alteza la empinada cuesta, deteniéndose en todos los puestos, conversando con los vendedores, escuchando sus peticiones y repartiendo donativos.

Al entrar en la capilla de San Isidro, fué obsequiada S. A. con un ramo de flores, y al adorar las reliquias, el capellán le ofreció estampas del santo y velas adornadas.

Delante de la fuente del agua antifebrífuga fué saludada la Infanta por un grupo de romeros, en el que figuraban el teniente de alcalde y popular poeta señor Casero y otros concejales y personas conocidas.

S. A. abandonó la Pradera a las doce, siendo despedida con gran entusiasmo.

Por la tarde aumentó extraordinariamente la animación, llegando en carruaje y a pie numerosas familias, para merendar y pasar una tarde agradable.

La capilla de San Isidro, donde por la mañana se celebró una solemne función religiosa, fué muy visitada durante todo el día.

En la catedral y en la iglesia parroquial de San Andrés celebraron asimismo funciones solemnes religiosas, muy concurridas, y fué muy visitada todo el día la casa número 2 de la Plaza San Andrés, en la que es tradición que vivieron San Isidro y su esposa, Santa María de la Cabeza".

◎ ◎ ◎

Se encuentra enferma la señora Inés Ortiz Basualdo de Peña.

—Enfermo el señor Juan Pearson.

—Mejor la señora Rosa Ocampo de Elía.

—Se halla enferma la señora Irene Torres de Martínez de Hoz.

—Sigue mejor la señorita Susana Haymes.

—Continúa grave el señor Juan Ramón Silveyra.

—En vías de un completo restablecimiento la señorita Matilde Almanza.

◎ ◎ ◎

Han partido:

Para Carmen de Areco, por una temporada, la señora María Catelín de Campos y su hijo Juan María.

—Para Tucumán, el señor Carlos M. Palacios.

—Para Pergamino, los señores Alfredo y Carlos Grondona.

—Para Salta, el señor Carlos Patrón Costa.

—Para Montevideo, el doctor Gregorio Sánchez.

◎ ◎ ◎

Han llegado:

De Montevideo, los señores J. Bilbao y Leonardo Cárman.

—De Chivilcoy, el doctor Ricardo Aldao.

—De Maipú, el señor Luis de Elizalde.

—De Mendoza, el señor Eduardo Green.

◎ ◎ ◎

De Rosario:

La nota social sobresaliente en esta ciudad la constituye el compromiso de la bella y espiritual señorita Nélida Sánchez Granel con el señor Antonio Díaz.

La gentil prometida goza en nuestra alta sociedad de unánimes prestigios y consideraciones, perteneciendo el novio a una de las familias patricias de Salta.

Solicitó la mano, doña Mercedes Cornejo de Díaz. El enlace se efectuará el año próximo.

—La prestigiosa asociación El Círculo prepara para el lunes próximo un gran concierto de piano, que estará a cargo del renombrado pianista argentino señor Hugo del Carril.

—Esta tarde se efectuará en la Plaza Jewell la acostumbrada reunión de los miércoles.

Como es de práctica, la concurrencia será obsequiada con un te después de jugarse los partidos de lawn-tennis.

—A la edad de veintiocho años ha dejado de existir ayer en esta ciudad el joven Enrique Bernardo Müller, siendo su fallecimiento hondamente lamentado en el círculo de sus relaciones.

—Después de una breve permanencia en esta ciudad, ha regresado a la capital federal el señor Héctor C. Quesada.

—En memoria de los irlandeses muertos por la patria, se celebró ayer un solemne servicio religioso en la iglesia de San Patricio.

La ceremonia se vió muy concurrida.

—La comisión directiva del Centro de Estudios Sociales "León XIII", en su última sesión, ha resuelto organizar un gran festival patriótico en conmemoración de la gloriosa fecha de la Independencia.

—Aliviada, doña Celestina Echagüe de Salvá.

—Restablecido, el doctor Guillermo Kehoe.

—Continúa enferma, la señorita Sara Pinto.

—Sigue siendo delicado el estado del doctor Mauricio J. Casal.

—Para la capital federal el senador provincial doctor Agustín Araya.

—Para igual punto, don Ernesto Bartón.

—A Buenos Aires el señor Ramón Herrera y su señora Lubina Bazán y la señorita Elena Bazán.

◎ ◎ ◎

De La Plata:

La señorita Delia González Arzac fué ayer muy visitada por sus relaciones con motivo de cumplir años.

Esto dió motivo a que se improvisara una animada reunión social.

Estaban presentes las Stas. de: Vez Lozada, Lazcano, Menéndez, Saravia, Santa María, Sempé, Calderón, Goytía, del Carril y muchas otras.

—Hoy a la 1.30 de la tarde tuvo lugar en el colegio San Luis la realización de una academia literario-musical, formada por la asociación de alumnos de dicho establecimiento.

El programa se desarrolló con bastante corrección en todas sus partes, mereciendo nutridos y prolongados aplausos.

—Como estaba anunciado, se llevó a cabo anoche en el salón Ideal la gran velada a cargo del conservatorio superior de música.

Esta velada, como lo preveíamos, resultó lucidísima, pues son ya bien conocidas las condiciones artísticas de los ejecutantes, quienes gozan de merecido renombre.

Los amantes de la buena música pudieron anoche impresionarse con la excelente interpretación de la música más fina.

—La orquesta que dirige el maestro Ruta amenizará esta noche la velada del cine París, donde ejecutará un largo repertorio de música selecta.

El detalle del programa va a continuación:

Primera parte. — El esprit francés, marcha, Mezzocapo; vals, Tortajada, Moreno; intermedios: Corazones y florines, Tobani; Sé que eres linda, Chirtinie; vals, Orión, Lotter; Two Step, Walmere, Losey; Sinfonía, Athalia, Mendelsshon.

Segunda parte. — Sueños de primavera, Strauss; Fantasía de Lohengrin, Wágner; intermedios: Largo, Handel; vals lento, La faute des roses, Berger; Rapsodia húngara, núm. 14, Liszt.

Tercera parte. — Sinfonía, Una noche en Granada, Kreutzer; vals, Linda chilena, Canter; fantasía La forza del destino, Verdi; Intermedio, Au matin, Godard; mazurka, Bella, Waldreutel; intermedio, Minuetto, Frontini.

—Para Buenos Aires, la señora Bernabela Sánchez Viamonte de Vieyra, acompañada de su hermana.

—Para Resistencia se ausentó el señor Horacio Sagastume.

—Dentro de breves días regresará de Mendoza el ingeniero Fermín Vieyra (hijo).

—Guarda cama el señor Rodolfo Molina Salas.

—Se encuentra enfermo de algún cuidado el señor José Graells.

—El joven Teófilo M. de Lázaro, que fué operado en el sanatorio Alsina, continúa mejorando.

PARA LAS DAMAS

LA MAUSAKA (PLATO TURCO). — Se escoge un trozo de salomillo, se le quitan los nervios y se corta en pedazos del tamaño de una nuez; se ponen a rehogar a fuego vivo con manteca, agregándoles una cebolla cortada menudamente, se remueve a menudo hasta que tomen color, y entonces se mojan con puré de tomate, jugo de asado, sal, pimienta, nuez moscada, clavo de especias en polvo; se deja cocer, y al quedar tierna la carne se retira y se le mezclan cuatro o cinco yemas de huevo, dejándolo enfriar un poco.

Se escogen berengenas y se mondan un poco, cortándolas en pedazos delgados que se espolvorean con sal.

Se escoge un molde redondo y liso, se unta con manteca y se espolvorean con miga de pan rallado. Se llena el fondo del molde con berengenas, se coloca encima de éstas parte del guiso que hemos hecho, se vuelve a poner berengenas y luego la carne, hasta quedar el molde lleno. Se mete en el horno durante media hora y acto seguido se desmolda y se sirve.

Colectividades extranjeras

CRUZ ROJA ITALIANA

Organizado por el comité de la Cruz Roja Italiana y patrocinada por una comisión de damas, se celebrará el 3 de julio próximo una gran fiesta a beneficio de los soldados heridos y mutilados.

Cooperarán al éxito varios de los artistas del teatro Colón.

Entre los diversos números, se presentará el ballet "Excelsior".

SOCIEDAD FRANCESA DE BENEFICENCIA

En ocasión de las fiestas del 14 de julio, esta sociedad, como en años anteriores, ha resuelto hacer una distribución de víveres.

Todas las personas que quieran participar de esta distribución deben anotarse en Viamonte 2840, todos los días, de 2 a 5 de la tarde.

AVIACION

LOS VUELOS DE HOY

Aeródromo Militar. — En la mañana de hoy, poco antes de las 8, el teniente Pisano realizó numerosos vuelos en el biplano Farman 50 HP., impartiendo sus acostumbradas lecciones a los alumnos: sargentos Méndez, Sábato, Albornoz y Murúa.

En el Blériot 80 HP., el capitán Aníbal Brihuega y el teniente 1.o Atilio Cattáneo, efectuaron cada uno una salida de 15 y 20 minutos de duración, respectivamente, a una altura de 500 metros, exhibiéndose por Hurlingham, Morón, Caseros y otros pueblos de los alrededores.

Por último el teniente 1.o Juan C. Ferreyra, en el biplano Farman, realizó un vuelo de 20 minutos, alcanzando 700 metros de elevación, altura que descontó con un correcto descenso sin accionar el motor.

Aeródromo de Villa Lugano. — A las 6 de la mañana de hoy, no obstante la baja temperatura, los alumnos Mendoza y Jiménez practicaron en el monoplano Castaibert de 50 HP.

Mendoza, por primera vez, evolucionó a 300 metros de altura, por espacio de 10 minutos, sobre las poblaciones vecinas al aeródromo, aterrizando correctamente, con el motor detenido.

Jiménez, como lo hace diariamente, efectuó largo vuelo de entrenamiento, abarcando los pueblos cercanos a la escuela, a una altura de 500 metros, descendiendo por medio de un vuelo planeado.

Probablemente, a fines de mes, se someterán ambos, juntamente con el alumno Aldao, a las pruebas necesarias para la obtención de sus brevets respectivos.

Familias = CARBON y LEÑA DE TODAS CLASES

Quebracho colorado, clase más especial, hachado en pequeños trozos, para consumo en las cocinas económicas y calefacción.

Carbón de Piedra, para cocinas.
Coke de gas, para cocinas y calefacción.
Antracita, para "Salamandras"

PRECIOS: Carbón de piedra para cocina, $ m|n. 60.— los 1000 kilos; Leña Quebracho Colorado, hachada, $ 32.— id id; Coke gas, $ 80.— id id; Antracita, $ 105.— id id Todo entregado y descargado en domicilio.

PESO EXACTO - ENTREGAS INMEDIATAS CON TODA PUNTUALIDAD

MUY IMPORTANTE.—A todas las familias que nos favorezcan con sus pedidos les será entregado un bono por el valor del 5 o|o del importe de sus compras, que será canjeado por la misma clase de combustible a cualquiera de las instituciones de beneficencia de esta capital.

ADMINISTRACIÓN: PAVON 66 - 70, AVELLANEDA — ROMA & Cía — Teléfonos: U. Tel. 75, Bcas.; 95, Bcas.; 296, Bcas.; 319, Bcas.; 545, Mitre. Coop. 253, Avellaneda; 239, Bcas.

CASA FUNDADA EN 1880 — UNICOS CONCESIONARIOS DEL CARBON COKE DE LA Cía. PRIMITIVA DE GAS

CARRERAS DE CABALLOS

HIPODROMO ARGENTINO

LA REUNION DE MAÑANA

El programa anunciado, tratándose de un día jueves es bastante bueno y con elementos en las distintas pruebas que han de darle mayores atractivos.

La primer carrera, como de costumbre, es reservada para saltos y en ella figuran Folk con 81 kilos, Preverda 72, Curupí 63 y Barbada 61, como principales candidatos.

La distancia de 3.200 metros nos parece que debe favorecer a Curupí que a nuestro parecer puede ser más parejo que Barbada, Folk con 81 kilos nos parece que va un tanto pesado.

—

En los 1.400 metros de la segunda carrera Bellegarde es acaso la mejor candidata, teniendo una sola performance que es la de haber entrado segunda debutando que no puede ser mejor indiscutiblemente.

Entre sus principales contrarias aparecen Brecha que hace su debut con ejercicios bastante regulares, Alteza Real que reaparece después de un prolongado reposo en excelentes condiciones, Auréole, Terrona y Charlatana, al fracasar las favoritas tienen tanta chance como cualquiera de ellas.

—

En los potrillos perdedores a nuestro modo de ver, Changüi se destaca netamente, porque en nuestro concepto el hijo de Fulmen es digno de alternar en otra categoría.

Sin embargo, es bueno dejar constancia que hay algunos productos que merecen cierta atención.

Mystery ya conoce el placé, lo mismo que Zapirón y cualquiera de los dos pueden en esta ocasión oponer alguna resistencia al favorito.

Parigot si le parece bien a su caballeriza, puede ser un serio enemigo.

—

En el premio Wotan de 1.800 metros aparecen varios candidatos como capaces de ganar.

Matatías que viene a correr después de un breve reposo, Wild Rose, Fachinal, Per Ridere y Cornichón son a nuestro juicio sus principales contrarios.

De quien hay que hacer mención especial es del pupilo del stud Los Cerrillos, quien cuenta con ejercicios verdaderamente buenos.

Al stud Los Manantiales le merece también alguna fe L'Epatant que va bastante aliviada en el peso.

—

Muy bien disputada se presenta la carrera de potrillos ganadores.

Prince, Pacará, Pasteur. El Manantial y Comunal son a nuestro juicio los mejores candidatos y a uno de ellos debe corresponderles el triunfo.

El Manantial dadas las esperanzas que sobre él abriga el entraineur Polla debía ser indiscutiblemente el más indicado a ganar.

—

Sobre 1.700 metros figuran de competidoras un crecido número de yeguas.

Felpilla si corre, a pesar de los 62 kilos, puede ganar, de lo contrario pueden citarse en primer término a Decenda, Piña, Kilinga, Riparia y Angeolina y a una de ellas debe indiscutiblemente corresponderles el triunfo.

—

En el handicap de 1.700 metros Grey Eyes o Bizet son los indicados a obtener su triunfo.

En los livianos parece algo difícil que puedan vencerlo. El único indicado para producir una buena carrera es Espartillar, que viene desempeñándose honorablemente en todas sus carreras.

—

En los 2.200 metros del handicap final, vemos muy livianos a todos los caballos.

Prólogo debería ser el ganador, pero no se le puede tener confianza. Pas-si-Mal, Diamant y Cracker son entonces todos excelentes candidatos y capaces de competir con el mejor.

LOS COMPETIDORES DE MAÑANA

SUS PERFORMANCES

Aprontes e informaciones generales

Como hemos hecho costumbre en esta sección, nuestros lectores encontrarán una guía interesante además de los últimos informes, los que facilitarán en mucho las tareas para hacer cálculos aproximados sobre cada uno de los concurrentes del programa que pasamos a detallar:

PRIMERA CARRERA

Folk — En sus dos últimas presentaciones ha tenido la siguiente figuración:

Fué primero con 74 kilos en 3'39" los 3.200 metros y luego primero con 77 en 4'6" 2|5 los 3.500 metros.

Montezuma — Con 77 kilos fué segundo de Folk 74 en 3'39" los 3.200 metros y luego tercero con 77 de Folk 77 en 4'6" 2|5 los 3.500 metros.

Prevenda — Con 71 kilos hizo puesta con Pulín 73 en 2'51" 3|5 los 2.500 metros y luego cuarta con 72 de Folk 77 en 4'6" 2|5 los 3.500 metros.

Driada — Fué no placé con 56 kilos de Kilinga 52 en 1'35" 1|5 y luego debutó en las vallas con 67 kilos siendo no placé de Salvatierra 61 en 2'51" 2|5 los 2.500 metros.

Salvatierra — Con 61 kilos fué cuarta en la carrera que hicieron puesta Prevenda 71 con Pulín 73 en 2'51" 3|5 los 2.500 metros y luego primera con 61 en 2'51" 2|5 los 2.500 metros.

Curupí — Con 63 kilos fué tercero de Prevenda 71 con Pulín 73 en 2'51" 3|5 los 2.500 metros y luego segunda con 63 kilos de Salvatierra 61 en 2'51" 2|5 los 2.500 metros.

Barbada — No placé con 57 kilos de Huarpi 54 en 1'13" 2|5 y luego tercera con 61 kilos de Salvatierra 61 en 2'51" 2|5 los 2.500 metros.

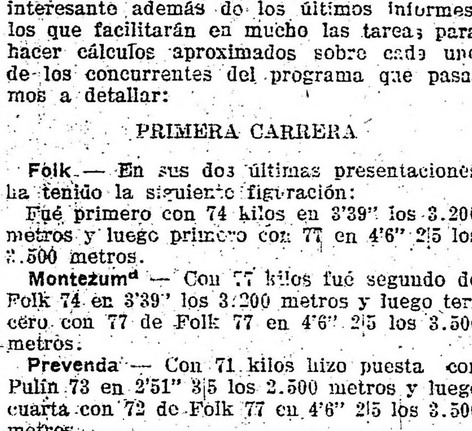

SEGUNDA CARRERA

Wait and See — Corrió una vez siendo no placé de Mollie en 1'29" 1|2 los 1.400 metros.

R. Carabajal la trabajó en 700 metros.

Hondonada — Después de ser cuarta de Efímera en 1'6" 4|5 fué segunda de Noche Buena en 1'29" 1|5.

Ha sido un gran apronte el que hizo.

Marcó 41" 3|5 con Navarro.

Ganadera — No placé de Efímera en 1'6" 4|5 y luego no placé de Boleadora en 1'14".

P. Cichetti la trabajó en Belgrano.

Marcó 42" 2|5.

La Nación II — Fué no placé de Doña Alda en 59" 1|2 y luego no placé de Protea en 1' 3|5 los 1.000 metros.

Pedro Costa la ensayó.

Brecha — Es debutante.

Tiene una corrida de 1'30".

La trabajaron a la tarde.

Puede ganar.

La Force — Fué no placé de Cloris en 48" 1|5 y luego no placé de Mamita II en 48".

Pedro Costa la ejercitó.

Anduvo regular.

Auréole — Fué cuarta de Boleadora en 1'14" y luego no placé de Cucaña en 1'7" 1|5.

Con A. Baistroqui pasó en 700 metros.

Alteza Real — Corrió una vez siendo no placé de Charming Hope en 1'7" 3|5.

R. Romanelli la ejercitó.

Anda bastante regular.

Etoile de Feu — En su única presentación fué no placé de Cucaña en 1'7" 1|5.

Hizo la partida sin novedad.

Jipi Japa — Con S. Blanco pasó en la partida.

Charlatana II — Debutó entrando no placé de Hungría en 1' 3|5 y no ha vuelto a correr.

Dirigida por Arcuri hizo la partida sin emplearse mayormente.

Anda regular.

Terrona — Fué cuarta de Mollie en 1'29" 1|2 y luego no placé de Noche Buena en 1'29" 1|5 los 1.400 metros.

Torterolo la trabajó en 700 metros.

TERCERA CARRERA

Pinch — Corrió una vez entrando no placé de Humbertito en 1'14".

Trabajado en Belgrano por R. Rodríguez se desempeñó regular.

Sérpol — Hace tiempo que no corre.

Fué tercero de Ney II en 1' 4|5 y luego tercero de Tabolango en 1' 4|5.

No lo vimos trabajar.

Si corre puede ganar.

Parigot — Debutó entrando no placé de Mercenario en 1'28" 1|5.

Aprontó en Belgrano a la par del hijo de Val d'Or que corría días atrás.

Anda bastante bien.

Golden Rod — Es debutante y bastante ligero.

En Belgrano hizo 700 metros a la par de Riparia y es un balacazo para mañana o para otro día.

Nácar — Fué no placé de Arenales en 1'28" y luego no placé de Cabaret en 1'28" 2|5.

Aprontó en la partida conduciéndose regular.

Pan Solo — Es debutante.

Con R. Carabajal hizo un ensayo de 700 metros.

Nougat — Fué no placé de Submarino en 1'14" y luego tercero de Arenales en 1'28".

Piloteado por Englander cubrió 700 metros en 42" 3|5.

Es buen candidato.

Changüi — Corrió dos veces, siendo segundo de Arenales en 1'28"1 y luego segundo de Cabaret en 1'28" 2|5.

Aprontó regular a la par de Merry Anthony, pero sin entusiasmarnos los 800 metros en 49 segundos.

Zapirón — Debutó entrando segundo de Mercenario en 1'28" 1|5.

Es un gran candidato.

En Belgrano hizo 700 metros en 41" 2|5 (muy bueno).

Oro y Azul — Fué no placé de El Manantial en 1'6" 3|5 y luego no placé de Cabaret en 1'28" 2|5.

Con Arcuri hizo 700 metros suave.

Fratello — Corrió una sola vez entrando tercero de Mercenario en 1'28" 1|5.

Lo trabajan a la tarde.

Anda bien.

Menos Uno — Es debutante e hijo de Américo.

El jockey Bastías lo trabajó a la par de Crítica.

Anda bastante bien.

Luneville — Fué no placé de Cacique en 59" 4|5 y luego no placé de Arenales en 1'28".

Hizo la partida sin novedad.

Well Meant — Después de ser cuarto de Submarino en 1'14" fué no placé de War Cry en 1'13" 4|5.

Con Pedro Costa trabajó en 700 metros.

CUARTA CARRERA

Chulo — Con 52 kilos fué no placé de Penitelo 56 en 3'2" 1|5 y luego segundo con 54 de Cornichón 47 en 2'20" 1|5.

Matatías — Con 50 kilos fué no placé de Pas-si-Mal 55 en 2'39" y luego no placé con 50 de Fachinal 49 en 2'6" 1|5.

Reaparece en buenas condiciones.

S. U. Morales lo ensayó en 700 metros.

Wild Rose — Con 51 kilos fué tercero de Cracker 43 en 1'44" y luego primera con 52 en 1'45" 1|5.

Trabaja a la tarde.

Puede ganar.

Fachinal — Fué primero con 49 kilos en 2'6" 1|5 y luego también con 49 primero en 2'7" 1|5 los 2.000 metros.

Piloteado por F. Arcuri hizo 700 metros sin emplearse mayormente.

Espadañal — Con 48 kilos fué no placé de Matchbox 52 en 1'45" 2|5 y luego segundo con 52 de Billiken II 43 en 1'39" 2|5.

Se trabajó en 700 metros y anda regular.

Chilca — No placé con 42 kilos de Aluvión 43 en 2.200 metros y luego con 50 no placé de Cracker 48 en 1'51" 2|5.

Con el aprendiz Canessa hizo la partida conduciéndose bastante bien.

Per Ridere — Hace su debut en nuestras pistas.

Tiene una buena corrida y hoy se metió 48" 2|5 en los 800 metros.

H. P. — Con Bastías cubrió 700 metros con tren de carrera.

Vicente López — Después de ser primero con 57 kilos en 1'41" 1|2 fué no placé con 46 de Cracker 48 en 1'51" 2|5.

Trabaja de tarde.

Puede correr bien.

Zío — Fué no placé con 44 kilos de Cracker 48 en 1'51" 2|5.

Cubrió la partida sin novedad.

Pillería — Con A. Baistroqui hizo un apronte de 700 metros conduciéndose regular.

Perfidia — Con 48 kilos fué no placé de Fachinal 49 en 2'7" 1|5 y luego tercera con 55 de Eneas 55 en 1'51" 4|5.

Fué aprontada por T. N. Fernández en 700 metros.

Anda bastante bien.

Puro — Trabajó ayer conduciéndose regular.

El Príncipe — Con 49 kilos fué no placé de Retiro 54 en 1'53" 3|5 y luego con 43 fué cuarto de Fachinal 49 en 2'7" 1|5.

En Belgrano hizo su apronte conduciéndose regular.

Cornichón — Reapareció ganando con 47 kilos en 2'20" 1|5.

Hoy trabajó a la par de Eneas desempeñándose de nuevo con buen éxito.

Sanchete — Con 42 kilos fué no placé de Chilca 43 en 2'18" y luego con 57 no placé de Pirotécnica 54 en 1'38" 2|5.

Dirigida por F. Barrozo cubrió la partida con tren de carrera.

Arrogante — No placé con 51 kilos de Retiro 54 en 1'53" 3|5 y luego no placé con 55 de Bosch 53 en 1'39" 4|5.

A. Quinteros lo pasó en 700 metros.

Piélago — Con 43 kilos fué no placé de Rome 48 en 2'18" 3|5 y luego con 46 cuarto de Siskin 48 en 2.500 metros.

Hizo 700 metros conduciéndose regular.

Pick_me_up — Después de ser cuarto con 54 kilos de Vicente López 57 en 1'41" 1|2 fué primero con 56 en 2'22" 1|5.

Puede correr bien.

El aprendiz Denna lo ensayó en 700 metros.

L'Epatant — Fué no placé con 57 kilos de Salvadora 55 en 1'53" y luego no placé con 57 de Vicente López 57 en 1'41" 1|2.

Con M. Acosta trabajó en forma satisfactoria.

Puede ser un lance.

QUINTA CARRERA

Prince — Fué primero en 59" 2,5 los 1.000 metros y luego con 57 kilos tercero de Submarino 54 en 1'12" 3|5.

Hizo un buen apronte con A. Navarro y les gusta.

Pacará — Fué segundo de War Cry en el clásico Güemes en 1'27" y luego no placé de Palpalá en el clásico Montevideo en 1'26".

Se trabajó en 700 metros.

Su presencia es algo dudosa.

Pasteur — Después de ser segundo de Submarino en 1'14" obtuvo su primer victoria en 1'5" 2|5 los 1.100 metros.

Con Ardoin hizo la partida a la par de Amica, desempeñándose bastante bien.

Mirabeau II — Fué no placé de Ligaroti en 1'12" 3|5 y luego cuarto de Submarino en 1'12" 3|5 los 1.200 metros.

Pedro Costa lo ejercitó en 700 metros.

Es ligero.

Bon Homme — No placé de Vino Vino en el clásico La Madrid en 1'13" 1|2 y luego no placé de Submarino en 1'12" 3|5.

Hizo 700 metros conduciéndose regular.

Hindoo — Fué no placé de Ligaroti en 1'12" 3|5 y luego no placé de Arenales en 1'26" 3|5.

Cubrió la partida con regular éxito.

Hurgón — Después de ser cuarto de Gran Señor en 1'5" 4|5 fué no placé de Submarino en 1'12" 3|5.

Con R. Rodríguez hizo 700 metros.

Tabolango — No placé de Gran Señor en 1'5" 4,5 y luego no placé de Vino Vino en el clásico La Madrid en 1'13" 1|2.

Fué aprontado por Juan Fernández.

Anda regular.

Mercenario — Fué no placé de Hindoo en 1'7" 3|5 y luego obtuvo su primer victoria en 1'28" 1|5 los 1.400 metros.

Romanelli lo pasó en la partida.

Entrefino — Fué primero en 1'13" 3|5 y luego no placé de Arenales en 1'26" 3|5.

Hizo la partida conduciéndose regular.

The Lad — Fué no placé de Guillermín en el clásico Kemmis en 1' 1|5 y luego no placé de Submarino en 1'12" 3|5.

Con Arcuri hizo un ejercicio de 700 metros desempeñándose como para correr bien.

El Manantial — Debutó ganando en 1'6" 3|5 los 1.100 metros y luego fué no placé de Ligaroti en 1'12" 3|5.

Anda muy bien y les gusta.

M. Acosta lo ejercitó haciendo 800 metros en 48" 3|5 suave.

Comunal — No placé de Submarino en 1'12" 3|5 y luego segundo de Arenales en 1'26" 3|5.

Con Torterolo pasó 700 metros con tren de carrera.

Tiene mucha chance.

SEXTA CARRERA

Felpilla — Con 58 kilos fué no placé en el clásico Otoño ganado por Dijital 58 y Picacero 57 en 2'6" y luego entró última con 58 en el clásico Los Haras ganado por Canora 55 en 2'5" 1|5.

El aprendiz Cariola la aprontó.

Anda como para ganar.

Royal Drop — Fué no placé con 51 kilos de Ermita 43 en 2'5" 1,2 y luego cuarta con 48 de Congrio 45 y La Viuda 42 en 2'19" 3|5.

Trabaja a la tarde.

Piña — No placé con 47 kilos de Tata Dios 47 en 1'37" 1|2 y luego última con 45 de Fachinero 52 en 1'41" 2|5.

Con Acosta se desempeñó bastante bien en la partida.

Deseada — Con 41 kilos fué tercera de Fachinero 52 en 1'41" 2|5 y luego segunda con 42 de Petite Chose 61 en 1'12" 4|5.

Aprontada por la tarde.

Riparia — No placé con 52 kilos de Chulo 47 en 1'40" 1|5 y luego con 54 no placé de Wild Rose 52 en 1'45" 1|5.

A la par de Golden Rod hizo 700 metros conduciéndose regular.

Puede ser un buen sport.

Angeolina — Con 47 kilos fué segunda de Wild Rose 52 en 1'45" 1|5 y luego cuarta con 52 de Eneas 55 en 1'51" 4|5.

Con el aprendiz García se trabajó en 700 metros.

La Viuda — Con 53 kilos fué no placé de Congrio 47 en 1'53" y luego con 42 hizo puesta con Congrio 45 en 2'19" 3|5.

A. Quinteros la pasó en 700 metros.

Branza — Con 45 kilos fué primera en 2'7" y luego cuarta con 52 de Cornichón 47 en 2'20" 1|5 los 2.200 metros.

En Belgrano hizo su apronte piloteada por Bastías.

Puede ser la ganadora.

Fisgona — Con 49 kilos fué tercera de Billiken II 43 en 1'39" 2|5 y luego no placé con 52 de Kilinga 52 en 1'35" 1|5.

No la vimos.

Idolatría — Fué cuarta con 51 kilos de Retiro 54 en 1'53" 3|5 y luego tercera con 48 de Wild Rose 52 en 1'45" 1|5.

S. Blanco la pasó en 700 metros y anda como para dar un mandoble.

Patrulla — Fué no placé con 56 kilos de Isoca 56 en 1'39" 1|2.

Herd — Hizo la partida sin novedad digna de citar.

SEPTIMA CARRERA

Grey Eyes — Después de ser cuarto con 46 kilos de Siete y Medio 52 en 1'37" 4|5 fué primero con 51 en 1'38" 2|5.

Torterolo lo pasó en 800 metros.

Anda mucho y es el probable favorito.

Bizet — Con 50 kilos fué tercero de Farol 52 en 1'39" y luego segundo con 49 de Tata Dios 48 en 1'38" 1|2.

Con Englador pasó 800 metros en 48", pero suave.

Les gusta mucho.

Espartillar — Con 52 kilos fué tercero de Fachinal 49 en 2'7" 1|5 y luego segundo con 52 de Cracker 48 en 1'51" 2|5.

C. Fenucci lo aprontó y anda muy bien.

Full Hand — Fué segundo con 50 kilos de Matchbox 52 en 1'45" 2|5 y luego no placé con 57 de Eneas 55 en 1'51" 4|5.

Ló trabajan a la tarde.

Es un posible lance.

Sunday — No placé con 52 kilos de Estribor 55 en 1'38" 2|5 y luego no placé con 54 de Carabela 52 en 1'40" 1|5.

Trabaja a la tarde.

Dieufort — Fué primero con 56 kilos en 1'34" y luego no placé con 45 de Fachinal 49 2'6" 1|5 los 2.000 metros.

Tiene una buena corrida.

Con Acosta hoy ha hecho un excelente ejercicio de 700 metros.

Moderato — Con 46 kilos fué cuarto de Perlino 44 en 2.500 metros y luego segundo con 56 de Fetiche 56 en 2'20".

Puede ser el lance.

Se le trabajó en 700 metros.

OCTAVA CARRERA

Prólogo — Fué tercero con 57 kilos de Penitelo 56 en 3'2" 1|5 y luego tercero con 60 de Aluvión 43 en 2.200 metros.

Tiene muy buena carrera.

Trabaja de tarde.

Gringuito — Después de ser primero con 55 kilos en 3'16" 2|5 fué tercero con 49 de Sincera II 42 en 2'57".

Irá en pareja con Prólogo.

Pas-si-Mal — Fué primera con 55 kilos en 2'39" y luego no placé con 54 en el clásico Vicente L. Casares ganado por Canora 54 en 2'37" 4,5 los 2.500 metros.

Trabajó a la tarde.

Puede ganar.

Diamant — Fué primero con 46 kilos en 1'51" 4|5 y luego con 54 tercero de Retiro 42 en 2'36" los 2.500 metros.

Con 48 kilos es gran candidato.

Retrechero — Con 52 kilos fué último de Gringuito 43 en 3' y luego no placé con 53 en la carrera que hicieron puesta Congrio 47 y La Viuda 42 en 2'19" 3|5.

Con Lema hizo la partida con regular éxito.

Cracker — Fué segundo con 45 kilos de Retiro 42 en 2'36" y luego primero con 48 en 1'51" 2|5 los 1.800 metros.

Trabaja de tarde.

Tiene también su chance.

ETOILE DE FEU — ENTREFINO

Mañana los colores del stud El Talar serán defendidos por estos dos representantes, cuya chance nos parece poca, aunque su entraineur aguarde siempre el triunfo, pues para ello ha puesto de su parte todo lo indispensable...

En efecto, tanto Etoile de Feu como Entrefino en privado no se conducen mal, así al menos le pareció a nuestro repórter que con su habitual laconismo nos transmitió el ejercicio: "La potranca, partida Cianchetta, regular; el potrillo a la par Empalagoso, con el aprendiz y el peón respectivamente, 700 metros, bien"...

Tampoco tienen montas estos dos hijos de El Chacho, y como el jockey Cardoso no quiere exponerse a ningún peligro, lo más probable es que sea Lema el encargado de dirigirlos.

CHANGUI, MERRY ANTHONY, RETRECHERO

Los tres pupilos del entraineur Ambrosio Elnen realizaron sus respectivos ejercicios sin novedad.

Changuí correrá mañana, y ninguna ocasión se le presenta mejor al hijo de Fulmen que ésta para ganar su primer carrera. Pero el ejercicio de hoy a la par de Merry Antony no nos ha convencido. Quién sabe lo que ocurrirá...

Retrechero hizo con Lema una partida de 700 metros, demasiado corta para que el animal y su jockey lucieran todos sus recursos...

FACHINAL

El representante del stud San Juan pasa por un buen momento, en privado se conduce satisfactoriamente y tiene dos triunfos últimos, que lo señalan en su compromiso de mañana como un candidato aceptable.

Hoy el jockey Arcuri que será también su piloto en la carrera, lo pasó en 700 metros cuya distancia cubrió como era de esperarse.

Será nuestro candidato.

FELPILLA

La hija de Galloway fué aprontada esta mañana sobre 700 metros por el aprendiz Cariola, que será el encargado de correrla mañana.

La defensora del stud El Aguila, será nuestra favorita en esa prueba donde a pesar de cargar con muchos kilos, debe dar fácil cuenta de sus modestos competidores.

EL MANANTIAL

Veremos como se portia mañana este hijo de Your Majesty que inició su campaña con todos los prestigios de un crack, y que luego a raíz de de su defección dió ancho campo al comentario de los cronistas sin temas...

A su entraineur le gusta mucho la carrera... a nosotros también. Seremos consecuentes encargándole otra vez la defensa de nuestro pronóstico.

En su apronte de esta mañana marcó 48" 2|5 en los 800 metros.

Concurso Hípico de "La Epoca"

Llénese el cupón adjunto y mándese a LA EPOCA, Avenida de Mayo 788, sección "Concurso Hípico", antes de las 12 m. del día de carreras para optar a los siguientes

PREMIOS

1.o Acertando 5 ganadores, 5 cajas de 20 atados c. u. de cigarrillos . . **IDEALES**

2.o Acertando 4 ganadores, 3 cajas de 20 atados c. u. de cigarrillos . . **IDEALES**

3.o Acertando 3 ganadores 5 cajas de 20 atados c. u. de cigarrillos . . **IDEALES**

4.o Acertando 2 ganadores, 10 cajas de 20 atados c. u. de cigarrillos . . **IDEALES**

En todos los casos debe indicarse el nombre del caballo y no del Stud.

Acertando varios cupones un mismo concurrente, se le deferirá solamente el premio mayor.

HIPODROMO ARGENTINO

REUNION DEL 22 DE JUNIO DE 1916

1.a carrera . . . . . .

2.a carrera . . . . . .

3.a carrera . . . . . .

4.a carrera . . . . . .

5.a carrera . . . . . .

6.a carrera . . . . . .

7.a carrera . . . . . .

8.a carrera . . . . . .

Nombre . . . . . .

Domicilio . . . . . .

FÍJENSE BIEN

en la leyenda de la estampilla fiscal

DEL FERNET-BRANCA

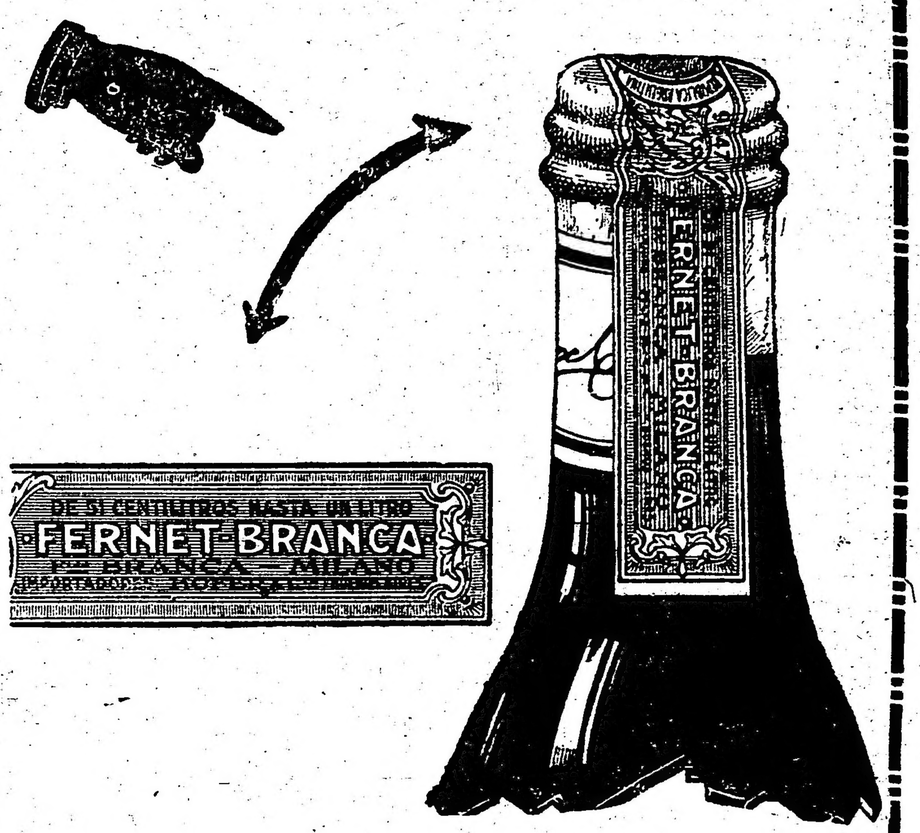

PRONOSTICOS DE LA PRENSA PARA LA REUNIÓN DE MAÑANA EN PALERMO

DIARIOS	1a. carrera	2a. carrera	3a. carrera	4a. carrera	5a. carrera	6a. carrera	7a. carrera	8a. carrera	GANADORES	PLACE	No corrieron	JUNIO GANADORES	JUNIO PLACE	JUNIO No corrieron
LA EPOCA	Curupí	Hondonada	Zapirón	Fachinal	Pasteur	Felpilla	Bizet	Diamant	128	90	21	11	10	1
Rev. Americana	Curupí	Hondonada	Changüi	Fachinal	Pasteur	Felpilla	Bizet	Pas_si_Mal	118	92	16	13	10	3
La Tribuna	Folk	Brecha	Changüi	Fachinal	Pasteur	Felpilla	Bizet	Pas_si-Mal	116	66	31	13	12	2
Ultima Hora	Curupí	Hondonada	Changüi	Pick_me_up	Pasteur	Deseada	Grey Eyes	Diamant	114	94	19	14	12	2
El Diario	Folk	Charlatana II	Changüi	Per Ridere	Comunal	Piña	Bizet	Pas-si_Mal	114	66	27	14	7	1
Gaceta de B. A.	Folk	Brecha	Changüi	Fachinal	Pasteur	Felpilla	Bizet	Pas_si_Mal	111	90	30	14	9	—
Giornale d'Italia	Folk	Brecha	Changüi	Fachinal	Prince	Piña	Bizet	St. D. Gonzalo	106	94	31	8	11	5
Fray Mocho	Curupí	Brecha	Changüi	Pick_me-up	El Manantial	Felpilla	Sunday	Pas_si_Mal	103	87	21	9	11	—
El Oeste	Curupí	Brecha	Changüi	Pick_me-up	El Manantial	Felpilla	Sunday	Pas_si_Mal	103	87	21	9	11	—
Il Roma	Barbada	Brecha	Changüi	Matatías	El Manantial	Riparia	Bizet	Diamant	103	75	20	12	8	2
El Ganado	Curupí	Auréola	Zapirón	Fachinal	El Manantial	Felpilla	Bizet	St. D. Gonzalo	102	80	22	8	12	6
Los Sucesos	Curupí	Brecha	Changüi	Fachinal	Pasteur	Felpilla	Bizet	St. D. Gonzalo	102	66	29	11	14	3
Revista Sportiva									101	83	37	10	9	5
El Nacional	Curupí	Hondonada	Changüi	Fachinal	El Manantial	Wild Rose	Bizet	St. D. Gonzalo	92	77	32	9	4	5
La P. degli Italiani	Curupí	Hondonada	Changüi	Fachinal	El Manantial	Wild Rose	Bizet	St. D. Gonzalo	91	76	19	11	6	2
La Voz del Norte	Curupí	Hondonada	Changüi	Fachinal	El Manantial	Wild Rose	Bizet	St. D. Gonzalo	89	79	28	11	7	5
La Mañana	Curupí	Hondonada	Changüi	Fachinal	El Manantial	Wild Rose	Bizet	St. D. Gonzalo	78	80	32	11	6	2
O'Balilla	Folk	Brecha	Changüi	Fachinal	Prince	Piña	Bizet	St. D. Gonzalo	58	77	46	9	10	7
Ida Porteña	Folk	Hondonada	Changüi	Fachinal	Comunal	Piña	Grey Eyes	Diamant	37	61	9	12	10	3
Guarino	Diamant	Bizet	Angeolina	Pacará	Pick_me_up	Zapirón	Terrona	Driada	35	37	12	8	8	—
La P. de Belgrano	Curupí	Brecha	Mystery	Matatías	El Manantial	Riparia	Bizet	St. D. Gonzalo	20	23	9	8	10	5

HIPODROMO ARGENTINO

COMPETIDORES Y MONTAS

Primera carrera—3.200 metros — (De vallas)

A las 12 y 30 p. m.

1 Folk	5	81	M. de los Santos
2 Montezuma	7	77	B. Alarcón
3 Prevenda	6	72	R. Rodríguez
4 Driada	4	67	R. d'Etchessarry
5 Salvatierra	3	65	J. Casco
6 Curupí	3	63	N. Benegas
7 Barbada	3	61	E. Clemente

Segunda carrera—1.400 metros

A la 1 p. m.

1 Wait and See	2	56	R. Carabajal
2 Ñacunday	2	56	No corre
3 Hondonada	2	56	A. Navarro
4 Ganadera	2	56	P. Cichetti
5 La Nación II	2	56	P. Costa
6 Brecha	2	56	D. Englander
7 La Force	2	56	J. Etchechurry
8 Auréole	2	56	A. Baistroqui
9 Alteza Real	2	56	R. Romanelli
10 Etolle de Feu	2	56	M. Lema
11 Jipi Japa	2	56	S. Blanco
12 Charlatana II	2	56	F. Arcuri
13 Terrona	2	56	D. Torterolo
14 Bellegarde	2	56	No corre

Tercera carrera—1.400 metros

A la 1 y 30 p. m.

1 Pinch	2	56	R. Rodríguez
2 Serpol	2	56	X. X.
3 Parigot	2	56	S. Ruiz
4 Golden Rod	2	56	M. Lema
5 Nácar	2	56	X. X.
6 Pan Solo	2	56	R. Carabajal
7 Nougat	2	56	D. Englander
8 Changüi	2	56	D. Torterolo
9 Mystery	2	56	No corre
10 Zapirón	2	56	A. Navarro
11 Oro y Azul	2	56	F. Arcuri
12 Fratello	2	56	C. Fenucci
13 Menos Uno	2	56	J. Bastías
14 Luneville	2	56	R. Mauro
15 Well Meant	2	56	P. Costa

Cuarta carrera—1.800 metros

A las 2 p. m.

1 Chulo	6	53	X. X.
2 Matatías	3	53	S. U. Morales
3 Wild Rose	3	53	X. X.
4 Fachinal	3	52	F. Arcuri
5 Espadañal	4	51	C. Fenucci
6 Chilca	3	51	No corre
7 Per Ridere	5	50	D. Englander
8 H. P.	3	50	J. Bastías
9 Vicente López	3	49	No corre
10 Zío	4	49	X. X.
11 Pillería	5	49	A. Baistroqui
12 Perfidia	3	48	T. N. Fernández
13 Puro	4	48	L. Gómez
14 El Príncipe	3	47	M. Lema
15 Cornichón	4	47	P. Cichetti
16 Ronde du Soir	3	46	No corre
17 Sanchete	3	46	F. Barrozo
18 Arrogante	3	46	A. Quinteros
19 Piélago	3	45	X. X.
20 Pick_me-up	3	45	A. Denna
21 L'Epatant	3	45	M. Acosta

Quinta carrera—1.400 metros

A las 2 y 30 p. m.

1 Prince	2	57	A. Navarro
2 Pacará	2	57	D. Englander
3 Pasteur	2	54	G. Ardouin
4 Mirabeau II	2	54	P. Costa
5 Bon Homme	2	54	A. Baistroqui
6 Hindoo	2	54	G. Benvenutti
7 Hurgón	2	54	R. Rodríguez
8 Tabolango	2	54	J. Fernández
9 Mercenario	2	54	R. Romanelli
10 Entrefino	2	54	M. Lema
11 The Lad	2	54	F. Arcuri
12 Vadarkblar	2	54	Dudoso
13 El Manantial	2	54	M. Acosta
14 Comunal	2	54	D. Torterolo

Sexta carrera—1.700 metros

A las 3 p. m.

1 Felpilla	4	62	G. Cariola
2 Wild Rose	3	54	No corre
3 Royal Drop	4	47	P. Cichetti
4 Piña	3	49	M. Acosta
5 Deseada	4	46	X. X.
6 Kilinga	3	46	No corre
7 Riparia	4	45	M. Lema
8 Angeolina	4	45	E. García
9 La Viuda	4	45	A. Quinteros
10 Branza	4	44	A. Denna
11 Fisgona	4	40	X. X.
12 Idolatría	3	40	J. Barroso
13 Patrulla	3	40	X. X.
14 Ronde du Soir	4	40	X. X.
15 Herd	4	40	S. U. Morales

Séptima carrera—1.600 metros

A las 3 y 30 p. m.

1 Grey Eyes	3	57	D. Torterolo
2 Bizet	3	54	D. Englander
3 H. P.	3	53	No corre
4 Espartillar	3	48	C. Fenucci
5 Full Hand	3	46	A. Quinteros
6 Sunday	3	43	F. Barrozo
7 Dieufort	3	42	M. Acosta
8 Moderato	3	40	R. Romanelli

Octava carrera—2.200 metros

A las 4 p. m.

1 Prólogo	5	54	D. Cardoso
2 Gringuito	4	43	A. Quinteros
3 Pas_si-Mal	3	51	D. Torterolo
4 Diamant	3	51	P. Cichetti
5 Retrechero	4	46	M. Lema
6 Cracker	3	45	E. García

THE LAD

Este pupilo del stud Sceptre que cumplirá su compromiso en la quinta carrera de mañana, fué trabajado esta mañana sobre 700 metros por el jockey F. Arcuri.

El hijo de Le Samaritain puede correr bien... pero también puede correr mal. Según como le dé...

PICK-ME_UP

El hijo de Pippermint fué aprontado por el aprendiz Denna en 800 metros, los que recorrió en 47" clavados.

Como en la carrera en que mañana se halla anotado no hay ningún crack, no tendría nada de particular que repitiera el plato del otro día.

BIZET

El jockey David Englander aprontó esta mañana al hijo de Escamillo que recorrió 800 metros en 48".

Como el pupilo del entraineur Caimi pasa por un buen momento nos parece el probable ganador de la séptima carrera de mañana. Será nuestro candidato.

DIEUFORT

Una buena partida

Es un gran candidato en la carrera del desquite; sabemos de algunos aprontes muy buenos, y el de hoy con la monta de Acosta fué también satisfactorio.

Cubrió la partida en 41" 2|5. Lo señalamos...

ZAPIRON - PACARA

El entraineur Santestevan puede mañana, con un poco de suerte, ver triunfar a estos dos pupilos del stud General Soler.

Zapirón debe mañana abandonar la modesta categoría a que pertenece, pues la carrera que el otro día le ganó Mercenario fué de pura mala suerte.

En cuanto a Pacará cuya presencia en la quinta carrera es dudosa, puede cualquier día darle por correr; es siempre candidato.

Zapirón en la cancha de Belgrano realizó el mejor apronte de la mañana. Recorrió los 700 metros en 41" 2|5.

HONDONADA

Que hizo uno de los mejores aprontes de esta mañana, es la candidata obligada en la prueba de potrancas perdedoras.

Con la monta de Alfredo Navarro — que la dirigirá mañana — recorrió hoy 700 metros en 41" 3|5.

PASTEUR - AMICA

Esta pareja del compositor Bernabé Islas, fué trabajada esta mañana. En el potrillo iba el jockey Ardouin y en la potranca el peón. Recorrieron 700 metros en tren de carrera, dominando en todas partes Pasteur.

El hijo de Arcole es un gran candidato en la quinta carrera de mañana a pesar de llevar enemigos tan considerables como El Manantial y Comunal.

LOS QUE SE DESTACAN

Domingo Torterolo—

Son discretas las montas de este distinguido jockey.

Se inicia con Terrona, que vale poco; sigue con Changuí que será el favorito, luego con Comunal que por su anterior performance y ante la presencia dudosa de algunos serios enemigos, nos parece un gran candidato.

Grey Eyes acaba de ganar y mañana puede repetir la misma hazaña. Pas-si-Mal se halla en condiciones de aportar un nuevo premio a su afortunada ecurie.

Francisco Arcuri—

Correrá a Charlatana y Oro y Azul, un doblete del entraineur Orezzolli Francisco, cuyas magnitudes no alcanzamos a descubrir...

Fachinal es nuestro candidato. The Lad no nos convence... pero en su ecurie esperan una buena carrera.

David Englander—

Este sí que es el jockey de la suerte... Con Brecha, Nougat, Per Ridere, Pacará (dudoso) y Bizet, puede obtener cinco triunfos... ¡hico! Tanta suerte tiene...

CHARM - PEÑAS ARRIBA

Ensayo en 1000 metros

Si será crack o no el hermano de Charming, lo ignoramos; si su porvenir será brillante tampoco lo sabemos, solo estamos al corriente de algunos ejercicios, no deslumbrantes por cierto, y de una carrera extremadamente fácil donde triunfó empleándose muy seriamente.

Entonces... daremos simplemente su ejercicio de hoy en 1000 metros a la par de Peñas Arriba. Como es natural le ganó. Por esta hazaña seguimos sin descubrir el futuro...

DEL ENTRAINEUR J. TORTEROLO

Fueron varios los pupilos de este compositor que fueron hoy aprontados.

Vimos a Dean Funes, que con la monta de Domingo Torterolo, hizo el apronte de práctica, con resultado regular.

El mismo jockey dió corrida a Dantés sobre 800 metros. No denota mucho progreso.

Ras con Ras, que es un potrillo por Val d'Or, que defenderá los colores del stud Indécis, fué asimismo trabajado en la partida.

Por la forma como lo vimos desempeñarse no ha de tardar en hacer su debut.

El mismo jockey apilado en Palanta, la ejercitó en la partida conduciéndose bien. La tordilla es candidata a apoderar muy en breve una victoria a la caballeriza de Ocurrencia.

ART NOUVEAU - TRESOR

Los dos pupilos del simpático y amable Monsieur Filippi han realizado, cada uno por su cuenta, un ejercicio sin mayor importancia, pues no pasaron de simples partidas dirigido el potrillo por Arcuri y en el último Ovación el peón que lo cuida

Art Nouveau continúa siendo veloz... pero infortunado.

Tresor se afirma, y si logra recuperar todos sus medios, ¡guay con él!... porque ya le conocemos algunas hazañas...

ENTRETENIDO

Una partida de 800 metros

Es el crack de su stud y no es ciertamente el peor potrillo del año, pues hasta ahora ha alternado con lo más descollante conduciéndose en forma honorable.

Y es lástima que un potrillo de sus méritos se halle sin monta para el clásico Iniciación, pues los cinco o seis de primera fila tienen compromisos que no pueden eludir.

Don Pedro Carabajal, laborioso siempre, busca el jockey para su crack... Pero no lo encuentra; mientras tanto Entretenido sigue su training sin interrupción, completado su estado que ya es perfecto, y su aspecto que es seductor.

Hoy lo vimos hacer 800 metros montado por el peón. El potrillo, como ligero, en esa corta distancia se desempeñó bien.

STUD EL TALAR

Además de los ejercicios noticiados en sueltos aparte, debemos agregar aunque su importancia no es la misma, el floreo de Jacobina en 1.200 metros, suave, dirigido por Cianchetta.

Edith Cavell realizó una partida con su peón, sin novedad. Carabajal pasó 800 metros como de costumbre. Y finalmente Enamorada con su peón en 700 metros hizo lo que pudo, modestamente.

ESPINITA - SAN JULIO

Corrida en 1400 metros

Espinita es hermana de Irigoyen... ¡Ohoó! Esto bastaría para suponerla una crack, al menos antes de su debut, pues más tarde podría resultarnos otra La Viuda con sangre de Last Reason que bien desacredita la combinación Diamond con La Zingara.

Pero creemos que Espinita no hará lo mismo con la de Jardy y Encina, aunque para llegar donde el bravo oscuro hay que tener muchas, pero muchas grandes condiciones.

En sus aprontes la pupila del Caseros se conduce bien.

Hoy el peón le dió corrida en 1400 metros a la par de San Julio que montaba Arcuri.

No tardará en debutar.

DEL ENTRAINEUR OLIVIERI

Uriburu con el peón pasó 800 metros. El hijo de Jardy no eclipsará las glorias de su compañero de techo el famoso Irigoyen, pero a pesar de ello su compositor no desespera de verlo pasar muy en breve el disco triunfante.

David Englander ejercitó sobre 1000 metros a Pardejona, la que recorrió la distancia en 1'1".

Zarigueya, fué sometida a la partida de práctica dirigida por J. Etchechurry.

Este profesional también ejercitó a un potrillo de nombre Víctor Manuel, hermano de Solicitud, y en el que el compositor Olivieri cifra grandes esperanzas. El potrillo recién hará su debut a mediados de julio.

Su apronte de hoy lo realizó a la par de Sugestiva, que por ahora no ha hecho honor a su nombre.

Por último vimos de esta caballeriza a Salitral que con la monta de Etchechurry, recorrió 1600 metros sin novedad.

MARCO POLO

Es una esperanza, pero no sabemos o no recordamos que le aconteció al debutar, pero lo cierto es que lo hizo bastante mal, como para desepcionarse... si las ilusiones de los buenos sportsman no resistieran mayores golpes de la suerte.

Pero tampoco hay que llegar hasta ese extremo de suposiciones; Marco Polo puede reivindicarse y resultar si no el crack esperado y anunciado, el potrillo regular que conforme las pocas ambiciones de su distinguido propietario

Hoy Acosta lo ejerciló en 700 metros de derecho a la par de Para Rayo que dirigía Denna. Anduvo muy bien, y como es natural, ganó a su modesto compañero de stud.

REALEZA

Una buena partida

Se anuncia definitivamente, si un imprevisto contratiempo no lo impide, el debut de la hermana de Retiro para el 29, hallándose ya como es de suponer, lo suficientemente adelantada, pues corresponde triunfar a tan prestigiosos colores con una debutante de clase.

Hoy Englander la sometió a una partida de 700 metros, que nos pareció buena.

Del porvenir de Realeza no hablamos... conocemos la suerte de ese stud para con las yeguas de esa cría.

STUD LOS CERRILLOS

David Englander esta mañana sometió a Penitelo a un ejercicio sobre 1000 metros. El hijo de Penitente se condujo bien.

También fué trabajado Per Ridere, empleando en recorrer los 700 metros 41" 2|5.

El hijo de Diamond que cumplirá su compromiso en la cuarta carrera de mañana les merece a su entraineur y al propietario gran confianza por lo que creen que será difícil arrebatarle el triunfo.

STUD AMISTAD

La corrida de Eureka III

La hija de Diamond Jubilée que después de su último triunfo, fué sometida a un largo reposo, ha recuperado su forma y no ha de tardar en hacer su rentrée.

La pupila del compositor Caimi, que desde que se halla al cuidado de este profesional se ha demostrado como una yegua muy regular, fué esta mañana ejercitada sobre 1600 metros por el jockey Englander. En los últimos 1400 le tomamos 1'29".

Our Majesty cuya nerviosidad ha sido quizá la causa primordial de sus defecciones, también fué aprontado esta mañana en 800 metros con la monta del aprendiz Barroso.

El mismo jockey aprontó también a Devil Man, que no acusa ningún progreso en el estado que ya se le conoce.

LUSITANO - CHARLATANA - ORO Y AZUL

Son tres pupilos del entraineur Francisco Orezzolli — ¡he aquí una primicia! — que seguramente darán a dicho profesional las ganancias que él espera — nos referimos a los productos no más — en cuanto completen su desarrollo y puedan soportar el trainning especial y algo severo que se emplea en esa casa.

Lusitano, el pobre, ya ha dado bastante, ya se ha consagrado, ya puede descansar tranquilo que bien ganado se lleva su reposo... Pero todavía está firme, hoy lo vimos, mientras Etchechurry lo tendía en mil metros, y nos pareció que aún conservaba algo de aquellas sus clásicas atropelladas, que seguramente veremos todavía y aplaudiremos admirados....

Charlatana y Oro y Azul fueron ejercitados separadamente por Arcuri en la partida. Correrán mañana aunque no nos sorprenderían sus triunfos, no lo adelantamos ni lo propiciamos tampoco.

LA NATITA

Corrida en 2000 metros

La hija de Pomona ya ha completado su estado; ya está lista para volver a las luchas donde tantos triunfos conquistara en la pasada temporada, cuando estaba en el apogeo de su forma.

El jockey Englander, que será su piloto también, le dió hoy corrida en 2000 metros, marcando en los últimos 1000 metros 1'1" 1|2 finalizando además con la entereza de aquellas sus clásicas atropelladas.

No hay duda que la pareja del stud Los Rosales, compuesta por Canora y La Natita es formidable. ¿Quién se atreverá con ellas?

SALVADORA - CLIMBELL

Apareados realizaron una partida. ¿Qué decir de ella? No fué buena, regular no más, apenas aceptable. La yegua no es de porvenir, Climbell ya está viejo.

Y sin embargo algo hemos de comentar... Francamente es tan difícil el trance que optamos por callar, a la espera de una revelación. Pero qué nos revelará Salvadora, y qué Climbell, si la primera ya ha dado muestras de lo que vale y el segundo ya ha hecho todo o la mayor parte de cuanto se le había encomendado en este mundo!...

ESTRO - ESTRIBOR

Con el reposo que se los ha dado a estos dos pupilos de la Petite Ecurie, aunque breve, han experimentado una gran mejoría ya en su aspecto algo deslucido por su severa campaña, y en sus medios afirmados nuevamente como para realizar las hazañas que conocemos en parte y que siempre aguarda su entraineur.

Estro y Estribor separadamente se ejercitaron en la partida por el jockey Baistroqui. No se emplearon del todo, pero lo hicieron bien.

RETIRO - FACUNDO III

Sobre todo en el primero creemos que tiene el entraineur Lauro de los Santos un buen elemento.

Retiro si no se siente de sus viejas dolencias, y puede continuar su trainning sin interrupción, ganará más de un handicap, pues ha demostrado poseer clase como para destacarse.

Hoy cubrió 1000 metros dirigido por Baistroqui a la par de Facundo III que dirigía Amoroso.

Marcaron un minuto clavado.

Ganó Retiro.

SATELITE - CALLEJAS

Los dos representantes de la Petite Ecurie se ejercitaron a la par en 800 metros de derecho, dirigidos por Baistroqui y Amoroso respectivamente.

El hermano de Asturiano está recibiendo los últimos toques para hacer su debut.

Decir que anda bien y es de porvenir por su sangre y su tipo es repetir el cliché habitual.

Sin hacernos mayores ilusiones esperaremos... Puede ser un crack, y ojalá lo sea, porque la Petite merece figurar en los clásicos en forma descollante.

LET FLY

Corrida en 2200 metros

Esta tarde el jockey Torterolo montó al pupilo del entraineur Frazer para darle corrida en 2200 metros, recorriéndola en 2'18".

DEL ALVEAR

Esta tarde realizaron todos o la mayor parte de los pupilos del citado stud, los ejercicios de práctica. Vimos a Digital con Arcuri a la par de Calambour con Bastías, en una partida y atropellada de 700 metros. Se desempeñaron bien, especialmente la yegua que parece hallarse en la plenitud de sus medios.

Arcuri en Dove y en Evoé Bastías, también apareados, recorrieron la partida reglamentaria sin novedad.

CANORA

Apronte en 1200 metros

No reaparecerá hasta el clásico Chacabuco, y para ese compromiso la prepara su entraineur con todo esmero, tendiéndola gradualmente, hasta llegar a la distancia de la carrera sin inconveniente.

La montó Englander pasándola en 1200 metros a la par de Majestad dirigido por el aprendiz Morales, y algo perezosa, seguramente por este breve reposo, necesitó emplearse para batir al hijo de Your Majesty. Englander la tocaba con los tacos.

Marcó en esa distancia 1'13" 4|5. Su aspecto es lindísimo.

APRONTES DE LA TARDE

Pas-si-mal — Corre mañana; dirigida por Etcehchurry, cubrió 700 metros a la par de Royal Drop con Cichetti.

Wild Rose — Piloteada por Etchechurry, hizo 80' metros en 48' 3|5.

Alsacia — Está actualmente en buenas condiciones. Con Englander marcó 2'7" 4|5 en los 2000 metros.

Melik — Está lindísimo. Etchechurry lo trabajó suave en 800 metros.

Brecha — Marcó uno de los mejores aprontes de la tarde. Le tomamos 41' 3|5 en los 700 metros.

Prólogo — Piloteado por Triani, pasó 1000 metros en 1'1" 4|5.

"Maxima"

COMPRA DE ALHAJAS, POLIZAS y AUTOMOVILES

Paga el máximun, vende al mínimum

SE VA A DOMICILIO

820, CORRIENTES, 820

Unión Telefónica 969, Libertad

DEPORTES

FOOTBALL

DEL BRASIL

LA COPA RIO-SAN PABLO

(De nuestro corresponsal)

RIO DE JANEIRO, junio 21. — Ha sido fijada definitivamente la fecha del 9 de julio próximo, para el match de football anual por la Copa Río-San Pablo, establecida por el diario "Correio da Manha".

Ese partido se juega entre un team de la Liga etropolitana de Sports Atléticos y otro dMe la Asociación Paulista, representando respectivamente cada uno de aquellos estados.

Deportes varios

ATLETISMO

LOS ATLETAS Y SUS SALTOS

Aunque la hazaña de correr cien yardas a pie en solo treinta pasos no se considera como el "record" mundial en este sentido, no es posible dejarle de considerar como muy notable. Joe Loomis, deportista americano, con títulos de campeón, es el autor de esta hazaña. El ha podido pasar dando un amplio salto a lo largo del cuerpo de un hombre acostado, cuya estatura era de seis pies dos pulgadas.

Existen muchos ejemplos de campeones pedestres que han dado saltos extraordinariamente largos.

Harry Hutchens, cuyo "record" profesional de carrera de 300 yardas en 30 segundos no ha sido aún alcanzado o sobrepasado, solía dar un buen salto de más de ocho pies. Corría con un movimiento largo y bajo de las piernas.

L. E. Myers, famoso atleta americano, fallecido hace algún tiempo, y que ganó en Inglaterra, en 1881 y 1885, el campeonato de media milla, era un atleta de largo tranco o salto, aunque su estatura era sólo algo más que regular. Tenía piernas extraordinariamente largas para su estatura y por medio de la elevación bien arriba de las rodillas y la habilidad para extender los pies, conseguía cubrir un espacio de cerca de 8 pies.

Debido principalmente a la imitación del salto de una pelota, de una especie de brinco, pero fácil y graciosamente ejecutado, muchos de los ex campeones ingleses han podido lograr gran extensión en sus saltos o trancos. Esto no puede decirse de A. Wharton, el competidor de raza de color del Darlington College, que ganó el campeonato de 1886 y 1887, pues sigue otro método. Su tranco o salto era extraordinariamente largo, pero en forma perfectamente plana.

La universidad de Oxford ha producido muchos atletas famosos en este género de deporte, entre los cuales recordaremos al doctor H. A. Munro, que ganó en 1895 el campeonato de cuatro millas, y a A. G. Le Maire, que obtuvo los honores del campeonato de media milla el año 1888.

Debemos mencionar a K. Cornwallis, pues sería un olvido imperdonable no hacerlo, tratándose de un célebre atleta pedestre que en las carreras de media y cuarta milla logró señalados triunfos.

Entre los ex campeones de la universidad de Cambridge, famosos en el concepto de que ha-

YA APARECIO DERECHO CONSTITUCIONAL

Apuntes taquigráficos tomados en la cátedra del Dr. José Nicolás Matienzo. De venta en la librería de MARTIN GARCIA. Rivadavia 581.

blamos, se destacan el Rdo. H. C. Lenox Tindall, ganador en 1888 y 1889 de los campeonatos de media y cuarta milla, y C. E. Pumphrey, atleta tan bueno en los saltos como en las carreras "cross country". Su salto o tranco era notable y sabía mantenerse en perfecta condición todo el tiempo, don adquirido en sus días escolares.

Mr. Lenox Tindall era un deportista de primer orden y sus saltos llegaban a gran altura.

COLOMBOFILA

SOCIEDAD COLOMBOFILA LA ARGENTINA

En el trayecto de Diego de Alvear a esta capital, en una distancia de 366 kilómetros, disputóse el domingo próximo pasado el premio Sammartino.

Los resultados generales fueron los siguientes:

1.o Palomar Carlos Guido y Spano, de D. L. Zelaya; 2.o palomar A B C, de D. S. Bagnato; 3.o palomar A B C, de D. S. Bagnato; 4.o polomar A B C, de D. C. Bagnato; 5.o palomar Bartolomé Cattáneo, de D. A. Affanni; 6.o palomar F F F F, de D. J. Bonino.

SOCIEDAD LA PALOMA MENSAJERA

El domingo se realizó el concurso final de la tercera serie para palomas adultas, en un trayecto de 399 kilómetros, distancia que media entre Rufino y esta capital.

Intervinieron en el concurso 261 palomas. La velocidad desarrollada por la vencedora es de 1.127 metros con 10 centímetros por minuto y de la última 1.055 metros con 10 centímetros.

El resultado final fué el siguiente:

1.o, 2.o y 20, palomar de D. P. Diana Costa; 2.o y 10, palomar de D. M. Parenti; 4.o, 6. y 13, palomar de D. A. Poretti; 5.o, 7.o, 8.o, 9.o, 11, 12, 14, 15 y 16, palomar de D. F. Pigni; 17, palomar de D. Díaz; 18, palomar de D. L. Bado ;19, palomar de D. C. Clauss.

CIGARRILLOS
La Cubana
DE 40 CTS

TIRO

En Rosario, en el local del Tiro Suizo, el 16 de julio próximo, se realizará la segunda asamblea anual, con el fin de integrar la comisión directiva.

Después de efectuada ésta se realizará la asamblea extraordinaria de común acuerdo con el artículo 42 de los reglamentos, para adicionar al artículo 21 la cláusula siguiente: "No debiendo concurrir con cuota alguna personal mientras dure su mandato", y suprimir la parte final del artículo 28, "salvo lo dispuesto en el artículo 25".

CICLISMO

FEDERACION CICLISTA ARGENTINA

En las secretarías de los clubs afiliados a esta federación, y en la de ésta, calle Corrientes 965, mañana a las 9 p. m., serán clausurados los libros de inscripciones para los campeonatos argentinos de velocidad, a realizarse el domingo próximo en el camino asfaltado de Florida a San Martín.

EL CAMPEONATO INTERNACIONAL DE TUCUMAN

La expectativa aumenta a medida que se aproxima la fecha de la realización del campeonato internacional de box a realizarse en Tucumán, organizado por el señor Marcelo Peacan del Sar, presidente del Buenos Aires Boxing Club.

El telégrafo ha anunciado el concurso de los tres boxeadores negros considerados hoy como los verdaderos campeones de todos los pesos en su orden de méritos. Sam Langford, Joe Jeanette y Sam Mc Vea.

La precocidad con que Willard se acreditó sobre Johson el campeonato mundial de box, ha servido para formular los más variados comentarios de los autorizados críticos de este deporte y no pasó en este caso desapercibida la manifestación categórica de Joe Jeanette que aseguró su superioridad y la de Langford sobre el actual campeón, a raíz de la última pelea con Moran, Joe Jeanette y

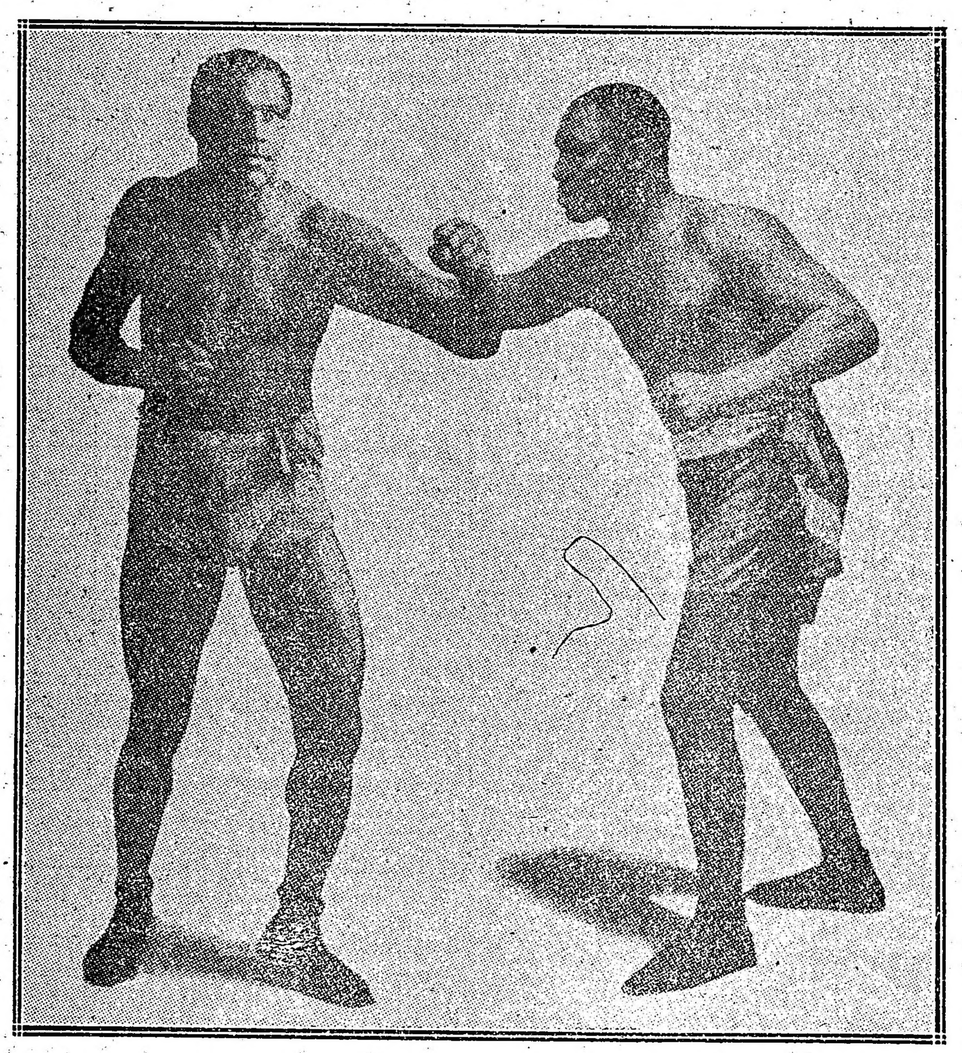

Joe Jeannette y Sam Langford

Sam Langford son, sin duda, los boxeadores que mayor número de machts y más peligrosos han sostenido.

El primero nació en el año 1881 y mide de alto 1m77. Desd el año 1904 hasta principios del 1913 sostuvo Jeanette setenta y tres peleas oficiales, de las cuales venció en treinta y nueve, correspondiéndole de estas victorias treinta y cuatro por knock out y el resto por puntos. Con Jack Johson sostuvo seis matchs, venciéndolo una vez por puntos, en Baltimore, en 15 rounds el 14 de marzo de 1906. De las otras cinco, una fué declarada nula y cuatro no pudieron definirse.

Con Sam Mc Vea, realizó cuatro peleas, que tuvieron el resultado siguiente: La primera en 1907, el 15 de abril, en New York, a 10 rounds, que no pudo definirse. La segunda en 1909,el 20 de febrero en París, siendo vencido Jeanette por puntos en 20 rounds. La tercera, dos meses después, el 17 de abril, en París. Esta pelea que se considera una de las más importantes del mundo, finalizó a los cuarenta y nueve rounds por haber colocado Jeanette knock out a Sam Mc Vea.

La última pelea que sostuvieron fué en ese mismo año, el 11 de diciembre, en París, a 30 rounds, al final de los cuales fué declarado el match nulo.

Las peleas que Jeanette sostuvo con Sam Langford han sido más numerosas.

En 1905 éste fué vencido por puntos. Jeanette se adjudicó la victoria al sexto round. El 5 de abril de 1906 volvieron a medirse en Chelsea, obteniendo ahora la victoria por puntos Langford en 15 rounds. La pelea que realizaron en 1907 en Lawrence, a 12 rounds, el 11 de enero, fué declarada nula. El 3 de marzo del año siguiente fué igualmente declarada nula la pelea que verificaron en Boston a 12 rounds. No pudo definirse en seis rounds la que realizaron ese mismo año en New York, el 1.o de septiembre. En la misma localidad sostuvieron una interesante pelea a 15 rounds el 6 de septiembre de 1910, en la cual salió derrotado Jeanette por puntos. Este triunfo de Sam Langford volvió a repetirse al año siguiente en 12 rounds disputados en Boston el 10 de enero.

La última pelea que sostuvieron fué en New York a 10 rounds, el 5 de septiembre de 1911, la que no pudo definirse.

Joe Jeanette no ha sido colocado knock out hasta la fecha.

La performance de Sam Langford es aun más interesante.

Langford nació el 4 de marzo de 1886, en Weymouth (N. S.) mide 1m68 y es más liviano que Jeanette.

Desde 1902 hasta principios de 1913 intervino Sam Langford en 136 maters oficiales acreditándose la victoria en setenta y ocho de ellos, cuarenta y siete por knock out y el resto por puntos.

Entre los boxeadores derrotados por Langford figuran Willie Lewis, Morris, Tommy Sullivan, Gunther, Peter Jackson, Smith, Black Fitzsimmons, Dixre Kid, Joe Jeanette, Sam Mac Vea, este último entres matchs seguidos realizados en el año 1912, los días 3 de agosto, 10 de octubre y 15 de diciembre, en el último de los cuales fué colocado knock out Mac Vea.

Sam Langford no conoce el knock out.

BANCOS

BANCO COMERCIAL ITALIANO. — FUNDADO EN el año 1886. — Bartolomé Mitre 460 al 468.

Sucursales: San Juan 1861, Rivadavia 2541, Corrientes 3002 y Bernardo de Irigoyen 1389-93.

Capital autorizado	$	10.000.000
Capital subscripto	"	5.000.000
Capital realizado	"	5.000.000
Reservas	"	800.000

Abre cuentas corrientes, depósitos a plazo fijo y Caja de Ahorros, descuentos, cobranzas, compra y venta de títulos, se dan cartas de crédito, giros telegráficos y a la vista y a plazo sobre cualquier punto de Europa.

Administra propiedades haciendo adelantos sobre alquileres, encargándose de remitir las rentas a cualquier punto

Compra y vende billetes de Bancos italianos, franceses, uruguayos o cualquier valor.

Ordenes de pago sobre todas las oficinas postales de Italia, Francia y España.

Abona por año:

Por depósitos en cuenta corriente	1	o|o
A plazo fijo de 30 días	2	"
A plazo fijo de 60 días	3	"
A plazo fijo de 90 días	4	"
A plazo fijo de 180 días	4 1|2	"
A plazo fijo de 1 año	5	"
En Caja de Ahorros después de 60 días.	4	"
En libras italianas con giros sobre Italia	3	"
En Caja de Ahorros, a la vista	3	"
Por depósitos que se emplearán en préstamos hipotecarios al plazo fijo de un año	6	"

El Banco hace toda clase de operaciones bancarias.

Horario de las sucursales: de 10 a. m. a 3 p. m., de 5 a 6.30 p. m. —Domingo Repetto, gerente.

970 perm.

BANCO DE LA NACION ARGENTINA. — Fundado en 1891. — Casa central: Buenos Aires, Calle Rivadavia 363 al 399, Reconquista 16 al 30. — Capital. $ m|n. 128.000.000. Fondo de reserva, o|o, pesos 14.565.407.14.

Sucursales y Agencias en la Capital: Belgrano, Cabildo 1900, esquina Sucre; Boca del Riachuelo, Almirante Brown 1101; Flores, Rivadavia 7000, esquina Pedernera, con Agencia en los Nuevos Mataderos, General Urquiza, Bauness esquina Cullen. N.o 1, Montes de Oca 1699, esquina California 1102. N.o 2, Entre Ríos 1201, esquina San Juan 1302. N.o 3, Corrientes 3399, esquina Gallo 401. N.o 4, Bernardo de Irigoyen 1000, esquina Carlos Calvo. N.o 5, Rivadavia 2828. N.o 6, Santa Fe 2138. N.o 7, Caseros 2929, Parque Patricios. N.o 8, Triunvirato 734. N.o 9, Santa Fe 4562. N.o 10, Boedo 885. N.o 11, Aduana de la Capital. N.o 12, Callao 76 al 84. Oficina de Cambio, en el Hotel de Inmigrantes, Dársena Norte. Oficina de Depósitos Judiciales en el Palacio de Justicia. — Tasa de interés.

El Banco abonará (Moneda legal solamente)

	Anual
Por depósitos en cuenta corriente	Sin interés
Id. id. a plazo fijo de 90 días, con o sin libreta	3 o|o
Id. id. id. a 180 días, con o sin libreta	4 o|o
Id. id. en Caja de Ahorros después de 60 días, hasta $ 5.000	4 o|o
Id. id. id. de Ahorros después de 60 días, desde $ 5.001 hasta $ 10.000	3 o|o

EL BANCO

Cobra	Anual
Por adelantos en cuenta corriente	8 o|o
Por descuentos de pagarés de comercio y letras de pago íntegro hasta 6 meses de plazo	Convencional
Por descuentos de letras con amortización	7 o|o

El Banco tiene establecidas Sucursales y Agentes en las principales ciudades y pueblos de la República.

El Banco de la Nación Argentina vende letras de cambio sobre Alemania, Austria, Hungría, Inglaterra, Francia, España, Italia, Suecia, Noruega, Rusia, Portugal, Finlandia, Bélgica, Holanda, Suiza, Turquía, Servia, Rumania, Grecia, Bulgaria, Asia, Africa, Oceanía, Estados Unidos de Norte América, Canadá, Chile, Bolivia, Brasil, y Repúblicas Oriental del Uruguay y Paraguay, etc., etc.

BANCO DE LONDRES Y RIO DE LA PLATA. — Buenos Aires, Bartolomé Mitre 399. — Barracas al Norte, Montes de Oca 701. — Once, Pueyrredón 301. — Santa Fe 2122. — Bernardo de Irigoyen 1138. — Boca, Almirante Brown 1159.

Abona por año	Papel	Oro
Por depósitos en cuenta corriente	sin int.	sin int.
Id. id. a la vista, con libreta	sin int.	sin int.
Id. id. a plazo fijo de 3 meses	3 o|o	1 o|o
Id. id. a plazo de 6 meses	3 1|2 o|o	1 o|o
Por depósitos en Caja de Ahorros hasta 10.000 $ papel, después de 60 días	3 "	sin int.
Cobra por año:		
Por adelantos en cuenta corriente	8 o|o	8 o|o

Depósitos en Caja de Ahorros se reciben en las siguientes sucursales: Once de Septiembre, calle Santa Fe, calle Bernardo de Irigoyen, Boca y Barracas

Buenos Aires, abril 1.o de 1916. — James Dey, Barry Scott, gerentes.

BANCO ESPAÑOL DEL RIO DE LA PLATA. — Casa matriz en Buenos Aires, Reconquista número 200.

Capital subscripto	$	100.000.000.—m|n.
Capital realizado	"	97.956.030.— "
Fondo de reserva	"	47.773.198.12 "
Prima a cobrar	"	1.226.382.— "

Sucursales:

En el exterior: Barcelona, Bilbao, Coruña, Génova, Hamburgo, Londres, Madrid, Montevideo, con una agencia, París, Río de Janeiro, Sao Paulo, Santos San Sebastián, Valencia y Vigo.

En el interior: Adolfo Alsina, Bahía Blanca, Balcarce, Bartolomé Mitre, Concordia, Córdoba, Dolores, La Plata, Lincoln, Lomas de Zamora, Mendoza, Mercedes, (Buenos Aires), Mar del Plata, Mercedes (San Luis), 9 de Julio, Pergamino, Pehuajó, Posadas, Rivadavia, Rosario con una agencia, Rafaela, Saladillo, Salta, San Juan, San Nicolás, Santa Fe, Santiago del Estero, San Pedro, Tres Arroyos, Tucumán y Villaguay.

Agencias en la capital:

Número 1, Pueyrredón 185; núm. 2, Almirante Brown 1422; núm. 3, Viejtes 2900; núm. 4, Cabildo 2027; núm. 5, Santa Fe 2201; núm. 6, Corrientes 3208; núm 7, Entre Ríos 1145; núm. 8, Rivadavia 6902; núm. 10, Bernardo de Irigoyen 1399; núm. 11, Caseros 2965; núm. 12, Charcas 1357; número 15, Bernardo de Irigoyen 364; núm. 16, Reconquista y Paseo de Julio.

Corresponsales directos en todos los países.

Abona por depósitos en moneda legal y oro sellado:

En cuenta corriente	1	1|2	o|o
A 30 días	1	1|2	"
A 60 días	2	1|2	"
A 90 días	3	1|2	"
A 6 meses	4		
A mayor plazo			convenc.
Depósitos a premio con libreta desde 10 pesos moneda nacional hasta 10.000 $ después de 60 días	4		o|o
Cobra:			
En cuenta corriente	9		o|o
Descuentos generales			convenc.

El Banco se ocupa de toda clase de operaciones bancarias en general. — Buenos Aires, marzo 31 de 1916. — Elías D. Arambarri, gerente general.

Automóviles y Carruajes para paseo
SERVICIOS FUNEBRES
IRIBARNE & Cía.
Casa central: TACUARI 344
TELEFONOS: U. Telef. 448 y 1518, Libertad—Cosp. 652, Central
NO CONFUNDIR

AVISOS FUNEBRES

MISAS Y FUNERALES

MARTIN PUCHURI. — (q. e. p. d.). — Falleció el 26 de junio de 1915. — FRANCISCA LASAGA DE PUCHURI. — (q. e. p. d.) — Falleció el 18 de enero de 1915. — Sus hijos, hijos políticos, nietos y demás familia, ruegan a sus relaciones quieran acompañarlos a rogar por sus almas en el funeral de cabo de año que tendrá lugar el lunes 26 del corriente en la iglesia de Santa María Magdalena a las 10.30 a. m. — Favor que agradecerán. —El duelo se despedirá por tarjeta.

CARLINA E. DE CORTELEZZI. — (q. e. p. d.) — Falleció ne Laboulaye el 20 de junio de 1916. — Su esposo, Juan Cortelezzi; sus hijos, Dora y Fernando Cortelezzi; sus padres, Juan Buscaglia y Rosa M. de Buscaglia; sus hermanos, Angela y Pablo Buscaglia; sus hermanos políticos, sobrinos y demás deudos, ruegan a sus relaciones quieran acompañar los restos de la extinta al cementerio del Oeste, mañana jueves 22 a las 9 a. m. — El duelo se despedirá por tarjeta. — Se ruega no enviar coronas. — El cortejo fúnebre partirá de la estación Retiro (F. C. al Pacífico), a la hora indicada.—Nota: Carruajes en la empresa Lástra Costa, Rioja 250.

EDICTOS JUDICIALES

El señor juez de 1.a instancia en lo civil de la capital de la república, doctor don Roberto Bunge, ha dispuesto se cite, llame y emplace por el término de treinta días, contados desde la primera publicación del presente, a todos los que se consideren con derecho a los bienes dejados por doña JOSEFA BRAGUE DE GUERRERO, ya sean como herederos o acreedores, para que dentro de dicho término comparezcan a deducir sus acciones en forma, por ante su juzgado y secretaría del que suscribe, bajo apercibimiento de lo que hubiere lugar por derecho.

Buenos Aires, junio 10 de 1916. — Adolfo Rawson, secretario. 1|151 v. 25 Julio.

El señor juez de 1a. instancia en lo civil de la Capital de la República, doctor don Roberto Repetto, ha dispuesto se cite, llame y emplace por el término de treinta días, contados desde la primera publicación del presente, a todos los que se consideren con derecho a los bienes dejados por don LORENZO FERROS, ya sean como herederos o acreedores, para que dentro de dicho término comparezcan a deducir sus acciones en forma, por ante su juzgado y secretaría del que suscribe, bajo apercibimiento de lo que hubiere lugar por derecho.

Buenos Aires, 16 de mayo de 1916. — N. González Iramain, secretario. 974 v. Junio 22

Por disposición del señor juez de 1.a instancia en lo civil de la Capital Federal, doctor don César A. Campos se cita, llama y emplaza por el término de treinta días a contar desde la primera publicación del presente, a todos los que se consideren con derecho a los bienes dejados por fallecimiento de don JOSE ANTONIO LAGOS y doña LUISA CARRERA, ya sean como herederos o acreedores, para que dentro de dicho término, comparezcan por ante su juzgado y secretaría del que suscribe, a deducir sus acciones en forma, bajo apercibimiento de lo que hubiere lugar por derecho.

Buenos Aires, 15 de mayo de 1916. — P. A. S. Gabriel Fernández. 975 v. 22 Junio.

El señor juez de 1.a instancia en lo civil de la Capital de la República, doctor don Roberto Repetto, ha dispuesto se cite, llame y emplace por el término de treinta días, contados desde la primera publicación del presente, a todos los que se consideren con derecho a los bienes dejados por don JOSE o JOSE MARCOS RIZZO, ya sean como herederos o acreedores, para que dentro de dicho término comparezcan a deducir sus acciones en forma, por ante su juzgado y secretaría del que suscribe, bajo apercibimiento de lo que hubiere lugar por derecho.

Buenos Aires, mayo 17 de 1916. — Leocadio Paz, secretario. 994 v. Junio 27.

El señor juez de 1.a instancia en lo civil de la Capital de la República, doctor don Roberto Repetto, ha dispuesto se cite, llame y emplace por el término de treinta días, contados desde la primera publicación del presente, a todos los que se consideren con derecho a los bienes dejados por don DIEGO ARTURO KAVANAGH, ya sean como herederos o acreedores, para que dentro de dicho término comparezcan a deducir sus acciones en forma, por ante su juzgado y secretaría del que suscribe, bajo apercibimiento de lo que hubiere lugar por derecho.

Buenos Aires, mayo 20 de 1916. — Carlos C. Marín, secretario. 1005 v. Junio 28.

El señor juez de 1.a instancia en lo civil de la Capital de la República, doctor don Juan Carlos Lagos, ha dispuesto se cite, llame y emplace por el término de treinta días, contados desde la primera publicación del presente, a todos los que se consideren con derecho a los bienes dejados por don MARTIN DEMETRIO IRIGOYEN, ya sean como herederos o acreedores, para que dentro de dicho término comparezcan a deducir sus acciones en forma, por ante su juzgado y secretaría del que suscribe, bajo apercibimiento de lo que hubiere lugar por derecho.

Buenos Aires, mayo 29 de 1916. — Argentino Germán Barraquero, secretario. 1|41 v. Julio 5.

El señor juez de 1.a instancia en lo civil de la Capital de la República, doctor don Juan Carlos Lagos, ha dispuesto se cite, llame y emplace por el término de treinta días, contados desde la primera publicación del presente, a todos los que se consideren con derecho a los bienes dejados por don BELISARIO ROSSELLI o JUAN BELISARIO ROSSELLI o J. BELISARIO ROSSELLI, ya sean como herederos o acreedores, para que dentro de dicho término comparezcan a deducir sus acciones en forma, por ante su juzgado y secretaría del que suscribe, bajo apercibimiento de lo que hubiere lugar por derecho.

Buenos Aires, Junio 2 de 1916. — Luis Vincent, secretario. 1|57 v. Julio 7.

Por disposición del señor juez de comercio de la capital, doctor Eduardo M. Naón, secretaría del autorizante, se cita, llama y emplaza por el término de quince días al señor J. E. CASTRO, para que comparezca a reconocer un documento presentado por el Banco Alemán Transatlántico, cuya firma se le atribuye, bajo apercibimiento de dársele por reconocido en rebeldía y designársele al defensor de ausentes para que le represente. Secretaría doctor Luis Martín y Herrera.

Buenos Aires, marzo 3 de 1916. — L. Martín y Herrera, secretario. 1|79 v. 26 Junio.

Por disposición del señor juez de comercio de la capital, doctor Eduardo M. Naón, se cita, llama y emplaza por el término de quince días, a don LUIS HERRAS, para que comparezca a esta secretaría a estar a derecho y a reconocer la firma que suscribe un documento, en el juicio que por cobro de pesos le sigue el Banco Basko Asturiano del Plata (en liquidación), bajo apercibimiento de dársela por reconocida, en su rebeldía, si no comparece y nombrársele defensor de ausentes. — Dimas González Gowland, secretario.

Buenos Aires, mayo 20 de 1916. — D. González Gowland, secretario. 1|80 v. Junio 26.

El señor juez de 1.a instancia en lo civil de la Capital de la República, doctor Pedro V. Meléndez, ha dispuesto se cite, llame y emplace por el término de treinta días contados desde la primera publicación del presente, a todos los que se consideren con derecho a los bienes dejados por el CORONEL LORENZO LATORRE, ya sean como herederos o acreedores, para que dentro de dicho término comparezcan a deducir sus acciones en forma por ante su juzgado y secretaría del que subscribe, bajo apercibimiento de lo que hubiere lugar por derecho.

Buenos Aires, junio 5 de 1916. — José C. Miguens, secretario. 1|84 v. Julio 14.

Por disposición del señor juez de comercio de la Capital Federal, doctor Eduardo M. Naón, se hace saber a los acreedores de don ENRIQUE BRUZZO, el siguiente auto de quiebra:

Buenos Aires, abril 4 de 1916. — Autos y Vistos: Estando justificados por las constancias de autos los extremos exigidos por la ley, declárase en estado de quiebra a ENRIQUE BRUZZO, nómbrase contador a don Adolfo C. Elías, a quien le ha correspondido según el sorteo practicado en este acto ante el actuario. Fíjase como fecha provisoria de la cesación de pagos el día del protesto, líbrese oficio al señor Director de Correos para que retenga y remita al contador nombrado la correspondencia epistolar y telegráfica del fallido, que deberá ser abierta en su presencia o por el juez en su ausencia, a fin de entregarle la que fuere puramente personal; intímese a todos los que tengan bienes y documentos del fallido para que los pongan a disposición del contador, bajo las penas y responsabilidades que correspondan; se prohibe hacer pagos o entrega de efectos al fallinerados, en virtud de dichos pagos y entregas, de las obligaciones que tengan pendientes en favor de la masa; procédase por el actuario y el contador nombrado a la ocupación, bajo inventario, de todos los bienes y pertenencias del fallido; líbrense los oficios del caso a los señores jueces de comercio y a la Oficina de Embargos e Inhibiciones para que ante la que se decreta contra el fallido y cítese al señor Agente Fiscal. Publíquense edictos por seis días en los diarios "Boletín Judicial" y LA EPOCA, haciendo saber este auto y convocando a los acreedores a junta de verificación de créditos, que tendrá lugar en la sala de audiencias del juzgado, el día 1.o de mayo a las 2 p. m.

Se señalan para notificaciones en secretaría los días lunes y jueves o el siguiente hábil, si alguno de éstos fuere feriado. — Rep. la foja. Practíque el inventario por el Esc. Raúl Luis Herrera. Firmado E. M. Naón. Ante mí: D. González Gowland.

Igualmente se hace saber que la audiencia designada precedentemente, ha sido postergada para el día 26 de junio corriente a las 2 p. m. — Firmado: E. M. Naón. Ante mí: D. González Gowland.

Buenos Aires, 12 de junio de 1916. — D. González Gowland, secretario. 1|117 v. 21 junio.

El señor juez de primera instancia en lo civil de la Capital, doctor Julián V. Pera, ha dispuesto se cite por el término de quince días contados desde la primera publicación del presente a don LUIS AITA, le corresponda en los autos seguidos por el Banco "El Hogar Argentino", contra don LUIS AITA, sobre cobro hipotecario, bajo apercibimiento de nombrársele defensor de ausentes para que lo represente si así no lo hiciere.

Buenos Aires, mayo 29 de 1916. — Enrique Aranda, secretario. 1|131 v. Julio 4.

Por disposición del señor juez de comercio de la Capital, doctor Eduardo M. Naón, se hace saber por el término de ocho días, que en los autos del concurso formado al señor ZIBECCHI BERNARDO, ha sido presentado por el síndico, el estado de distribución, el que queda en secretaría a los fines que hubiere lugar.

Buenos Aires, junio 15 de 1916. — J. Arturo Aguilar, secretario. 1|135 v. Junio 26.

"La Mercantil"
ES LA QUE ADELANTA MAS DINERO SOBRE POLIZAS DE EMPEÑO.
LAVALLE 886 952-perm.

Cognac Robin
de Jules Robin & Cie.
Unicos importadores:
Mignaquy & Cía.
BUENOS AIRES

PROFESIONALES

MEDICOS

ANALISIS LABORATORIOS Y FARMACIA Abierto Día y Noche
SUIPACHA 477
U. T. 818, Libertad DOCTORES NELSON

SECRETAS-URINARIAS-PIEL
Doctor SARACENI
ESPECIALISTA
Cura rápida de enfermedades secretas. Curación de la avariosis con aplicación sin dolor del
606-914
De 8 a 11 a. m. y de 2 a 9 p. m. Corrientes 1777

Doctor PICCININI
Especialista en enfermedades secretas: gastro intestinales y piel. — Consultas de 11 a 12 a. m. y de 2 a 5 p. m. Consultas 5 pesos, aplicaciones del 914, 20 $. — Corrientes 1211. 194 v. 18 Julio.

Dr. A. C. REBUFFO
Enfermos de los ojos
Consultas de 10 a 11 y 2 a 6 p. m.
Bmé. MITRE 1038

Dr. MAMERTO ACUÑA
Profesor de la Facultad de Medicina. Jefe del Servicio de Niños del Hospital Fernández. Médico del Hospital de Niños. — De 2 a 4 p. m., Maipú 817.
208 v. Julio 22.

Dr. A. NOCETI
Enfermedades de los ojos y perscripción de anteojos. De 1 a 6 p. m.
MAIPU 533 per.

Dr. MARTIN M. TORINO
Médico cirujano. Enfermedades crónicas e internas. Ha trasladado su consultorio a ARENALES 1640. Consultas de 1 a 2. 212 v. Julio 14.

Dr. E. G. FIGUEROA
Afecciones intestinales, estómago y abdominales, tratamiento especial de las hemorroides. — Santa Fe 1273 De 4 a 6 de la tarde.

Doctor CASTAÑEDA
Garganta, nariz y oído. Jefe de clínica de la especialidad en el Hospirald Durand. — Esmeralda 821.—Consultas de 4 a 6. 336 v. 31 Mayo.

Dr. ESCOBAR BAVIO
Médico del Hospital San Roque. Consultas de 2 a 4 p. m., Las Heras 1877. U. T. 5728 Juncal.

Dr. DOMINGO M. CREMONA
Pueyrredón 1883. Consultas: 9 a 11 a. m., todos los días. Lunes, miércoles y viernes de 1 a 3 p. m. Enfermedades de señoras e interna.
889 v. Julio 15.

Dr. ENRIQUE E. MANSON
Médico del Hospital Rivadavia. Señoras, Partos y Cirujía abdominal. — Consulta de 2 a 4. Montevideo 927. Director del Sanatorio Althabe. Crispo y Manson de la calle E. Unidos 1038.

Dr. DANIEL LIZARRALDE
Enfermedades de los oídos, nariz, garganta y alteraciones de la voz.—Lima 1123. Consultas de 2 a 4.

ABOGADOS

Dr. FRANCISCO BEIRO
TALCAHUANO 287 U. T. 796 Libertad.

Dr. VICENTE C. GALLO
Estudio: Avenida de Mayo 1411
U. T. 665 (Libertad)

Dr. FERNANDO SAGUIER
Estudio: Florida 440.
U. T. 6087 (Avenida)

Dr. LEOPOLDO MELO
Estudio: Bmé. Mitre 311
U. T. 1913 (Avenida) y 1366 (Juncal)

Dr. ERNESTO CORVALAN
Estudio: Avenida de Mayo 981
U. T. 3900 (Libertad)

Estudio de los Dres.
CELESIA y SILVA
Tucumán 900, U. T. 1445 (Libertad)

Dr. LUIS J. ROCCA
Anchorena 626.—U. T. 841 (Mitre)

Dr. LEONARDO PEREYRA IRAOLA
Estudio: Florida 880, U. T. (Av.)
Esmeralda 1212, U. T. 1521 (Juncal)

Dr. VICTOR M. MOLINA
Estudio: Avenida de Mayo 605
U. T. 4254 (Avenida)

Dr. DOMINGO E. SALABERRY
Defensa 188

Dr. ANDRES FERREYRA
Estudio: Lavalle 1378
Unión Telefónica 4240 (Libertad)

Dr. RAUL MANRIQUE
Estudio: Sarmiento 2229
U. T. 6197 (Avenida) y 357 (Mitre)

Dr. JOSE M. GIUFFRA
Estudio: Talcahuano 446

Dr. PEDRO A. FOX
Estudio: B. Mitre 754

Dr. CARLOS F. MELO
Atiende personalmente su estudio de abogado
URUGUAY 546 U. T. 3784 (Lib.)

Dr. HIPOLITO LEYS
Estudio: Lavalle 930, U. T. 3608 (Lib.)

Dr. M. ALVAREZ COMAS
Abogado
U. T. 6554, Avenida Sarmiento 413

Dr. JULIO A. ROJAS
Estudio: Uruguay 546, Dpto. 3. — U. T. 1911, (Libertad).

L. BOUSQUET y Cía.
Asuntos judiciales. Cobranzas a comisión. Cangallo 521 Esc. 19. 1|12.

DENTISTAS

CLINICA DENTAL NOCTURNA Y DIURNA DEL
Dr. NATHAN BLITZ
Cirujano Dentista
De 8 a 12 a. m. y de 1 a 6 p. m.
Nocturna de 7 p. m. a 2 a. m. — Av. de Mayo 875, primer piso — U. T. 1872, Libertad — Buenos Aires

Administración de propiedades é hipotecas

del BANCO ESPAÑOL DEL RIO DE LA PLATA, RECONQUISTA 200

SE ALQUILAN CASAS EN:

BARTOLOMÉ MITRE 955, altos y bajos. 12 habitaciones principales y 3 para el servicio, tres cuartos de baño, cocina, patios, etc., abierta de 9 a 11 a. m., 450 $.

ECUADOR 1421, baja, de 4 habitaciones, servicios, baño, cocina y dependencias abierta de 3 a 5 p. m., precio $ 120.

FLORIDA 665, vestíbulo, 8 grandes habitaciones, cuarto de baño, cocina y demás comodidades, 320 $.

GARAY 529, casa de 7 habitaciones principales y 2 para el servicio, cocina, cuarto de baño y demás comodidades, vería de 10 a 4 p. m., 150 $.

MAIPU 350, 6 habitaciones y dependencias, $ 200, abierta de 9 a 11 a. m.

MORENO 2085, 10 grandes habitaciones y dependencias, gran terraza, patios, etc., abierta todo el día. $ 180.

PARAGUAY 794, esq. Esmeralda, casas modernas, de 6 habitaciones principales y 2 para el servicio, cuarto de baño con artefactos, cocina, luz eléctrica y ascensor, pesos 280.

POTOSI 3735, alta, con 6 piezas, dos de servicio, baño, cocina y dependencias. Precio $ 140, abierta de 9 a 11 a. m.

LIMA 646, alta, con 8 habitaciones, baño, servicio, cocina y dependencias, $ 200, abierta de 3 a 5 p. m.

TACUARI 445, alta, 7 habitaciones, tres de servicio, baño, cocina y dependencias, 350 pesos, abierta de 1 a 3 p. m.

RINCON 1428. — Casa baja de 10 habitaciones, patios, baño, y dependencias. Vería de 3 a 5 p. m. Precio $ 170.

EN BELGRANO, Crámer 2092. — Casa baja de 9 habitaciones, baño, servicios, cocina y dependencias. Vería de 11 a 1 p. m. Precio $ 200.

PAMPA 2780, casa baja seis habitaciones, servicio, baño, cocina, jardín, y dependencias. Vería de 1 a 3 p. m. Precio $ 130.

CRAMER 2310, alta y baja en 8 habitaciones, 3 servicios, baños, cocina, jardín y dependencias. Vería de 9 a 11 a. m. Precio $ 200.

DEPARTAMENTOS

DULCE 747, altos, tres habitaciones y dependencias, 60 $, abierta de 12 a 2 p. m.

DULCE 751, departamento bajo, con tres piezas, servicio baño, patio y dependencias; precio $ 50, abierta de 12 a 2 p. m.

LOCALES PARA NEGOCIO

BARTOLOME MITRE 951|53, gran local con sótano, abierto de 9 a 11 a. m.

MUNDO COMERCIAL

BOLSA DE COMERCIO

Demanda y oferta de títulos

Los títulos y acciones que se mencionan a continuación, fueron anotadas hoy en la Bolsa de Comercio solicitados en compra:

Nuevo Banco Italiano. Mercado de Abasto Proveedor. Club Mar del Plata. La Cantábrica, La Mundial, (Cía. de seguros). Banco de la Provincia de Bs. Aires, Obligaciones de 8 o|o, del Banco El Hogar Argentino. Banco Comercial Italiano. Depósitos del Banco Francés. Cía. de Construcciones Urbanas y Rurales. Deuda Interna Pública de la Provincia de Mendoza de 8 o|o. Salinas Hnos. (Fca. de bolsas). Deuda Consolidada de la Provincia de Entre Ríos de 5 o|o, Banco España y América. La Primitiva (Fca. de bolsas), La Ibero Platense (seguros). La Hispano Argentina (seguros). Sociedad Cooperativa Nacional de consumos. Colonia Alvear. La Edificadora. Mercado Central de Frutos. La Previsora (seguros). La Propiedad. La Clara (molinos). Banco del Comercio (en liquidación). Cía. Industrial Paraguaya. Quebrachales Paraguayos. The River Plate Quebracho. Gath y Chaves. Banco Buenos Aires Bulding Society. Banco República del Paraguay (Asunción). Marina Mercante Argentina. Cía. de Petróleo del Golfo San Jorge. Cía. de Nafta de Comodoro Rivadavia. Cervecería Buenos Aires. Cía. de Navegación Nicolás Mihanovich Ltda. Cía. Constructora Nacional. Elaboración General del Plomo. Bilz (Fca. de bebidas sin alcohol), Viñedos y Bodegas Francisco Uriburu.

Ofrecidos en venta se anotaron los siguientes:

Caminos y afirmados de la Provincia de Buenos Aires. Banco El Hogar Propio. Gath y Chaves. Frigorífico The Smithfield. Talleres Unión. Thompson Muebles. Banco Edificador. El Fénix (Fca. de papel). La Bahía Blanca. Cía. Constructora Nacional. La Vascongada. Talleres Metalúrgicos (antes Rezzónico y Ottonello). Banco Comercial Italiano. Quebrachales Paraguayos. American Quebracho. Cía. Argentino Paraguaya de Maderas. Docks de Tránsito del Puerto de La Plata. Tranways Eléctricos del Sud. Cía. Italo Argentina de Electricidad. Cía. de Electricidad de Córdoba. Puentes Trasbordadores del Riachuelo.

Primera rueda

Cédula Hipotecaria Argentina de 6 o|o, antigua emisión, al contado: 16.500 a 95.90; 12.000 a 96; 15.000 a 95.90; 38.000 a 96; total. 82.500.
Id. para mañana: 4500 a 96.
Id. para fin de mes: 20.000 a 95.90; 20.000 a 96; total. 40.000.
Id. para Julio 31: 10.000 a 92.80.
Cédula Hipotecaria Argentina de primera serie, nueva emisión, ley 9155, al contado: 18.500 a 92.60; 2000 a 92.70; 50.300 a 92.80; 10.000 a 92.90; total. 80.800.
Bonos de Edificación Escolar de la Provincia de Entre Ríos de 6 o|o, al contado: 1000 a 78.
Deuda Interna Consolidada de la Provincia de Buenos Aires de 6 o|o, 3.a serie, al contado: 12.050 a 77.
Id. íd., de 5 o|o, 2.a serie, al contado: 11.20 a 62.20.
Crédito Argentino de 1911, al contado: 20.000 a 88.80.
Id. para mañana: 15.000 a 89.
Bonos Municipales de Pavimentación (cupón semestral), al contado, 48.000 a 74; 10.000 a 74.10; total. 58.000.
Certificados Municipales de 7 o|o, al contado: 2000 a 92.50.
Empréstito Interno de Conversión de 2 1|2 o|o, serie B, al contado: 4460 a 31.30.
Campos y Quebrachales Puerto Sastre (oro), al contado: 300 a 3.30; 1200 a 3.35; total. 1500.
Id. para mañana: 1500 a 3.30; 700 a 3.35.
Id. para fin de mes: 50 0a 3.30; 3700 a 3.35 total. 3900.
Banco Comercial Italiano, al contado: 38 a 97.50.
Certificados 80 o|o, del Banco El Hogar Argentino, (sec dividendo), al contado: 71 a 162.50.
Quebrachales Fusionados, al contado: 100 a 72; 200 a 71.50.
Id. para mañana: 100 a 71.50.
Id. para Agosto 31: 300 a 74; 100 a 73.50; total. 400.

MERCADO DE CEREALES A TERMINO DE BUENOS AIRES

Primera rueda

La operación que se expresa más abajo, fué anotada hoy en esta rueda de negocios en cereales.
Trigo: entrega sobre dársena, para agosto, 1200 toneladas, a 7.30.

MERCADO DE CEREALES A TERMINO DE ROSARIO

Primera rueda

En esta hora oficial de negocios en cereales se registraron hoy los siguientes negocios:
Maíz: para julio, 800 toneladas, a 3.90; para agosto, 200 íd. a 4.

Registro de contratos

En la oficina de Ajustes de Mercado de Cereales a Término, de Rosario, se registraron los contratos que detallamos a continuación:

Lino: para julio, 300 toneladas, a pesos 11.15, 100 a 11.25; para agosto, 100 a 11.25, 300 a 11.30; para septiembre, 300 a 11.45.
Maíz: para julio, 400 toneladas, a pesos 3.70, 200 a 3.80, 400 a 3.88; para agosto, 400 a 3.85, 800 a 3.90, 600 a 3.91, 1200 a 3.92, 400 a 3.93, 200 a 4.00; para septiembre, 400 a 4.05, 400 a 4.07, 200 a 4.08.
Trigo tipo número 2: para julio, 1200 toneladas, a pesos 6.85; para agosto, 200 a 6.90, 1200 a 7.00.
En total, 9.300 toneladas.
Desde el 1.o del corriente los negocios anotados en esta sociedad suman un gran total de 118.400 toneladas de cereales diversos.

BOLSA DE CEREALES

Entradas de hoy en el Once:
Trigo, 9.519 bolsas; maíz, 1.818; lino, 1.015; avena, 720; cebada, 136; nabo, 95; cebadilla, 449; alfalfa, 138; harina, 500; porotos, 377; pasto, fardos grandes, 1.207 y 4.826 chicos.

VENTAS DE HOY

Trigo Barletta. — 320 bolsas Sola, a pesos 7.90; 334 id. Once, 7.55; 80 id. id., 7.50; 300 id. Lacroze, 7.20.
Trigo Pampa. — 200 bolsas, Haedo, a pesos 8.00; 500 id. Once, 7.90.
Trigo Arrieta. — 121 bolsas Once, a pesos 7.50.
Trigo Ruso. — 130 bolsas, Sola, a pesos 7.30; 290 id. id., 7.20; 200 id. Once, 7.20; 560 id. id., 6.80.
Trigo Francés. — 400 bolsas, Bs. As., a pesos 7.30; 67 id. id., 6.90.
Trigo Australiano. — 421 bolsas, Sola, a pesos 6.80.
Trigo, varias clases. — 195 bolsas, Sola, a pesos 7.55; 200 id. id., 7.50; 140 id. Once, 7.40; 60 id. id., 7.40; 507 id. Sola, 7.15; 257 id. Once, 7.00; 500 id. Lacroze, 7.00; 345 id. Once, 6.20; 543 id. id., 5.90; 1100 id. id., 4.50; 336 id. id., 4.50.
Avena. — 230 bolsas, Once, a pesos 4.10; 185 id. id., 4.00; 400 id. Bs. As., 3.70; 398 id. id., 3.70.
Nabo. — 150 bolsas, Sola, a pesos 14.00; 70 id. Once, 13.60; 77 id. Sola, 12.80.
Lino. — 510 bolsas, Once, a pesos 11.00; 579 id. id., 10.85.
Maíz amarillo. — 160 bolsas, Once, a pesos 4.00; 130 id. id., 4.00; 616 id. id., 4.00; 280 id. id., 4.00; 590 id. id., 4.00; 273 id. id., 4.00; 150 id. id., 4.00; 150 id. Sola, 4.00; 908 id. Lacroze, 3.95; 450 id. id., 3.95.
Morocho. — 150 bolsas, Sola, a pesos 4.40.
Colorado. — 59 bolsas, Once, a pesos 4.25; 145 id. id., 4.10; 240 id. Bs. As. 4.10.
Cebadilla. — 673 bolsas, Once, a pesos 2.90.
Triguillo. — 55 bolsas, Sola, a pesos 2.80.

MERCADO CENTRAL DE FRUTOS

Se descargaron en este mercado 48 vagones con los siguientes frutos:
46.615 kilos de lana, 1.180 atados de cueros lanares, 1.806 cueros vacunos, 393 cueros potros, 96 bultos de cerdas, 4 id. de plumas, 11 cascos de grasa, 208 atados de cueros varios.

VENTAS DE HOY

Lana Cruza, gruesa. — 1000 kilos, a pesos 14.50; 2000 13.50; 1000 12.—.
Mestiza, fina. — 500 kilos, a pesos 10.50.
Fina, Chubut. — 2000 kilos, a pesos 9.50.
Segunda esquila. — 1000 kilos, a pesos 13.—; 4000 12.50; 2000 12.—; 3000 11.50; 4000 a 11.—; 3000 10.—; 4000 9.50; 3000 8.50; 2000 8.50; 3000 7.00.
Lanares, pelado consumo. — 300 kilos, a pesos 0.60; 400 0.55; 200 0.50.
Mortecino. — 400 kilos, a pesos 0.40; 400 a 0.35; 100 0.30.
Liebres. — 50 cueros, a pesos 0.22; 100 0.20; 100 0.18.
Pieles, lanares, estación consumo. — 1000 kilos, a pesos 1.15; 500 1.13; 1600 1.12; 2000 a 1.10; 2500 1.08; 1000 1.07; 500 1.06; 1600 1.05; 400 1.03; 600 1.—; 1500 0.90; 600 a 0.96; 200 0.95; 500 0.92; 300 0.90; 500 0.85.
Mortecino. — 300 kilos a pesos 0.95; 500 a 0.93; 3000 0.92; 2000 0.90; 3200 0.88; 1000 0.87; 400 0.86; 1400 0.85; 600 0.83; 400 0.80; 1500 0.78; 400 0.76; 200 0.75; 500 0.72; 200 0.70; 200 0.65.
Sebo derretido. — 6 c., a pesos 3.80; 5 3.70; 4 3.50.
Cueros vacunos. — 100 cueros, a pesos 16.10; 250 16.—; 150 15.80; 200 15.50; 100 15.10; 300 15.—; 180 14.80; 200 14.50; 100 14.20; 150 14.—; 100 13.50; 130 13.—; 50 12.—.
Becerros. — 350 cueros a pesos 19.—; 200 a 18.50; 100 18.—.
Nonatos. — 300 cueros, a pesos 16.—; 150 a 15.50; 120 15.—.
Potros. — 100 cueros, a pesos 11.—; 50 a 10.80; 140 10.50; 50 10.20; 100 10.—.
Cabras. — 100 kilos, a pesos 24.—; 200 a 23.—; 100 20.—.
Sebo pisado. — 2 c., a pesos 2.80; 3 2.60.
Cerdas. — 200 kilos, a pesos 15.—; 100 a 14.50; 200 14.—; 400 13.—; 500 12.50; 600 12.—; 400 11.60; 500 11.50; 2800 11.40; 400 11.20; 500 11.—; 400 10.50; 500 10.20; 300 a 10.—.
Corderitos. — 50 docenas, a pesos 1.70; 10 1.50; 15 1.40.
Nutria. — 500 kilos a pesos 2.90; 100 2.70; 150 2.60; 400 2.50; 400 2.30; 300 2.20; 400 2.—; 200 1.80; 100 1.70.
Zorros. — 20 cueros, a pesos 1.30; 20 1.20; 50 1.—.

MERCADO DE VACUNOS (LINIERS)

Para los lotes de vacas buenas o gordas y de novillos de regular gordura de frigorífico, que en el día de hoy han sufrido un serio quebranto en sus precios, como consecuencia, de la falta absoluta de interés que existe en plaza, para esta categoría; las demás clases de hacienda no han experimentado cambios que merezcan señalarse, continuando por lo tanto sus negocios con plaza floja y sin perspectivas halagüeñas.

Para cerdos, sus operaciones se mantienen sin variación.

La entrada de hoy en este mercado fué de 3893 cabezas, clasificadas en la siguiente forma: novillos 1933, vacas 1349, terneros 570 y 21 bueyes. Porcinos entraron 1745.

Los precios corrientes de la mañana fueron los siguientes:

Bueyes para consumo, de $ 100 a 193; novillos mest. esp. para frigorífico, a 186; novillos íd. íd. de 175.50 a 176; novillos gordos íd., de 148 a 163; novillos para consumo, de 76 a 145; novillitos para consumo, de 40 a 125; vacas para frigorífico, de 150 a 150; vacas para consumo, de 25 a 137.50; vaquillonas para consumo, de 23.50 a 110; terneros para consumo, de 8 a 70.

Para porcinos los precios variaron entre $ 0 27 a 0.33, especiales a 0.34 el kilo.

VENTAS DE HOY

Bargo Lascurain y Etchegaray—
20 vaquillonas carne gorda T. Lauquen, $ 90.
Ayarragaray Schidler y Gowland—
45 novillitos flacos Saladillo, $ 50; 35 vaquillonas m. gordas íd., 112.
Bellocq e Hit—
54 novillos m. especiales R. Pérez, $ 186; 16 vacas gordas íd., 106; 4 terneros buenos íd., 44.
Bracht y Cía.—
5 vacas gordas Córdoba, $ 113; 1 vaca m. especial íd., 137.50; 9 vacas m. gordas íd., 106.50; 8 vacas m. gordas íd., 106.50.
Benítez y Murre—
4 vacas carne gorda Matanza, $ 90; 4 vacas carne gorda íd., 82; 2 vaquillonas buena carne íd., 62; 4 terneros regulares íd., 28; 1 ternero regular íd., 10; 5 terneros regulares íd., 25.
Cucullo Felipe L.—
40 novillos carne gorda Mercedes, $ 115; 21 vacas especiales G. Pinto, 128; 1 vaca buena carne, Giles, 60.
Bunge y Born—
76 novillos carne gorda Córdoba, $ 130; 77 vacas carne gorda íd., 100; 34 vaquillonas carne gorda íd., 78; 12 vaquillonas buena carne íd., 72; 15 novillos buena carne íd., 95; 2 vacas buena carne íd., 70.
Banco Ganadero Argentino—
5 bueyes buena carne Chivilcoy, $ 100; 1 buey buena carne Matanza, 100; 2 bueyes m. especiales, 193.
Crotto Hermanos—
4 novillos gordos C. Casares, $ 148; 10 novillos carne gorda íd., 125; 6 toros carne gorda íd., 120; 12 novillitos m. gordos íd., 110.
Casch Colvill Jones y Cía.—
12 vacas m. gordas Pueyrredón, $ 120; 5 vacas carne gorda íd., 86; 2 novillitos m. especiales íd., 125; 1 toro carne gorda íd., 125.
Cooperativa de Hacendados—
22 novillos gordos Córdoba, $ 150.
Devoto y Cía. Tomás—
38 novillos m. gordos La Pampa, $ 158.
Etcheverry y Cía. José—
50 vacas gordas Junín, $ 114.
Guillón y Cía. Rodolfo—
2 vacas carne gorda Salto, $ 100; 23 vaquillonas carne gorda íd., 78.
Gioja y Etchart—
28 novillos gordos Caseros, $ 146; 4 vacas m. gordas íd., 122; 4 vacas carne gorda C. de Areco, 99; 4 terneros especiales íd., 80.
Girald y Amadeo Lastra—
43 vacas gordas Alvarado, $ 107; 50 terneros buenos íd., 52.
Lalor Juan—
8 vacas buena carne Santa Fe, $ 64; 8 vacas buena carne íd., 77; 4 novillos flacos íd., 78.50; 2 terneros regulares íd., 26; 11 terneros regulares íd., 30; 8 terneros gordos Suipacha, 59; 8 terneros buenos íd., 51; 2 vacas carne gorda íd., 108; 1 novillo 95.50; 6 novillos carne gorda íd., 108; 1 novillo flaco Córdoba, 76; 8 novillos carne gorda íd., 124; 1 toro carne gorda íd., 142; 10 novillos carne gorda íd., 128.50; 10 novillos carne gorda íd., 118; 60 novillos carne gorda íd., 141; 10 novillos carne gorda íd., 121.50; 11 terneros buenos M. del Plata, 50; 8 terneros regulares íd., 35; 8 terneros regulares íd., 36; 21 terneros regulares E. Ríos, 40; 10 terneros regulares íd., 34.50; 9 vacas especiales íd., 125; 13 vacas especiales íd., 131; 38 vacas m. especiales íd., 140; 5 vacas m. gordas íd., 115; 12 vacas especiales íd., 126.50.
Lizarralde Hermanos—
14 vacas m. especiales Santa Fe, $ 140; 2 vacas m. especiales íd., 150; 1 vaca carne gorda íd., 105; 1 novillo gordo íd., 145; 6 vacas carne gorda Las Heras, 87; 7 vacas buena carne íd., 65; 2 vacas flacas íd., 25; 6 terneros buenos íd., 40; 1 ternero regular íd., 20; 1 toro carne gorda íd., 105.
Lanusse Pedro y Antonio—
1 novillo carne gorda Entre Ríos, $ 105; 18 novillos buena carne íd., 85; 73 novillos buena carne íd., 98; 9 vacas especiales Pueyrredón, 127; 1 vaca m. gorda íd., 116; 20 novillos especiales íd., 176; 12 bacas íd. Guaminí, 132; 30 novillos m. gordos íd., 160; 14 novillos gordos Santa Fe, 143; 1 vaca gorda Córdoba, 115; 3 terneros buenos íd., 44; 2 terneros mamones íd., 8; 2 vaquillonas flacas íd., 27; 2 vaquillonas buena carne íd., 68; 5 vacas gordas íd., 114; 5 vacas carne gorda íd., 93; 6 novillitos m. gordos íd., 108; 13 terneros gordos íd., 70; 23 terneros gordos íd., 66.50; 8 terneros buenos íd., 48; 21 vacas carne gorda íd., 91.50; 19 vacas carne gorda íd., 79.50; 5 vacas m. gordas íd., 116; 7 vacas carne gorda íd., 93; 7 novillos carne gorda íd., 118.50; 18 vacas gordas íd., 113; 17 vacas carne gorda íd., 89.50; 16 vacas carne gorda íd., 104.50; 26 novillos carne gorda y Cía., 102.50; 8 vacas especiales Córdoba, 126; 10 novillos carne gorda íd., 130; 8 bueyes carne gorda íd., 115; 25 novillos carne gorda íd., 113; 24 vacas carne gorda íd., 100.50; 27 vacas carne gorda íd., 91; 27 vacas carne gorda íd., 86.50; 19 novillos m. gordos íd., 162.
Mihura Hermanos—
357 novillos m. gordos OdOñez, $ 163.
Rodger y Cía. Gmo. H.—
5 novillos carne gorda Bolívar, $ 141; 6 novillos carne gorda íd., 141.
Ceballos y Cufré—
8 vacas carne gorda Las Heras, $ 97; 10 vacas carne gorda íd., 90; 10 vacas carne gorda íd., 90; 10 vacas carne gorda íd., 99; 8 vacas carne gorda íd., 90.
Oscamou y Cía.—
1 toruno m. gordo Rivadavia, $ 170.
Patrón Costas y Peró—
73 terneros buenos Santa Fe, $ 42; 12 terneros buenos íd., 57; 15 terneros regulares íd., 30; 40 novillos carne gorda Lincoln, 125.
Salaberry y Berecteche—
1 toro c. gorda, Brandzen, 111.50; 6 vacas b. carne, id., 62.50; 1 vaquillona b. carne, id., 70; 1 novillo g. y c. gorda, id., 135; 3 bueyes g. y c. gorda, id., 135; 5 vaquillonas c. gorda, id., 84; 1 toro g. y c. gorda, id., 134; 3 bueyes g. y c. gorda, id., 144; 2 bueyes c. gorda, Luján, 115; 2 vacas b. carne, id., 60; 3 vaquillonas, id., 60; 1 toro c. gorda, id., 105; 1 toro c. gorda, id. 103; 1 novillo c. gorda, id. 127.50; 5 vacas especiales, Alsina, 129; 4 vacas m. especiales, id. 135.50é 3 vacas especiales, id. 125; 8 vacas especiales, id. 129; 1 vaca m. especial, Villegas, 141; 11 vacas m. especiales, id. 135; 8 vacas especiales, id. 130; 20 terneros especiales, Pehuajó, 78; 18 terneros gordos, id., 69; 13 terneros gordos, id., 59; 12 terneros buenos, id. 58; 7 terneros mamones, S. Vicente, 12; 5 vacas b. carne, id. 74.50; 15 vacas flacas, id. 45; 13 terneros regulares, id. 21; 1 vaca m. especial, S. Vicente, 133; 1 toro b. carne, id., 96; 4 vacas g. y c. gorda, id. 99; 15 novillitos b. carne, id. 60; 1 novillito b. carne, Corrientes, 70; 18 novillos c. gorda, id. 110; 20 novillos c. gorda, id. 106; 2 bueyes g. y c. gorda, id. 136; 18 novillos b. carne, id. 94; 20 novillos b. carne, id. 89; 12 novillos b. carne, id. 88; 10 vaquillonas b. carne, Guamini, 43; 2 vaquillonas b. carne, id. 67; 2 vacas gordas, id. 110; 2 vacas m. gordas, id. 122; 2 vaquillonas flacas, R. Pérez, 23.50; 1 vaca flaca, id. 31; 1 ternero mamon, id. 9; 1 novillito flaco, id., 19.50; 2 vaquillonas c. gorda, id. 8.580; 4 terneros buenos, id. 41.50; 5 terneros regulares, id. 26; 3 vacas c. gorda, id. 82; 2 terneros gordos, id. 59.50; 9 terneros regulares, id. 38.50; 3 novillitos c. gorda; id. 87; 11 vacas gordas, id. 106; 18 terneros buenos, Luján, 41.50; 15 terneros regulares, id. 32; 10 terneros regulares, id. 36; 11 terneros buenos, id. 46; 2 vaquillonas b. carne, id. 63.50; 8 vacas c. gorda, id. 93.50; 6 vacas g. y c. gorda, id. 99; 9 vaquillonas c. gorda, id. 76; 20 novillos especiales, id. 175.50.
Schreiber D'Hers y Cía.—
32 vacas gordas, Córdoba, 108; 7 vacas c. gorda, id. 92; 9 vaquillonas c. gorda, id. 82; 1 novillo flaco, id. 55.
Amoretti Cayetano—
2 vaquillonas c. gorda, Córdoba, 89; 32 terneros buenos, id. 51.
Thompson y Cía. Enrique A.—
2 novillos m. gordos, Laprida, 160; 1 novillo m. gordo, id. 160; 1 novillo g. y c. gorda, id. 135; 2 novillos g. y c. gorda id. 135; 1 toro gordo, id. 160; 2 vacas especiales, id. 125; 1 vaca especial, id. 125.
Trelles José María—
47 vacas gordas, Caseros, 106.
Unzué Alzaga y Cía.—
1 buey c. gorda, Bolívar, 130; 10 toros c. gorda, id. 132; 4 toros c. gorda, id. 132; 1 novillo c. gorda, id. 120; 1 novillo flaco, id. 80; 16 vacas especiales, id. 131; 3 vacas especiales, id. 131; 34 novillos c. gorda, Navarro, 120; 2 vaquillonas g. y c. gorda, id. 95; 72 vacas g. y c. gorda, id. 105; 105 vaquillonas flacas, Lobos, 55.
Videla Hnos. y Cía.—
50 novillos criollos, flacos, S. Fe, 81.

VENTA DE CERDOS

Bargo Lascurain y Etchegaray—
20 cerdos buenos, R. Pérez, 0.28 el kilo; 59 cerdos buenos, id. 0.29.
Apheca y Cía. Juan.—
54 cerdos especiales, 9 de Julio, 0.31.
Arzeno Hnos. Sto. B.—
65 cerdos especiales, Chacabuco, 0.32.
Accame y Bellini—
45 cerdos buenos, Passo, 0.30.
Devoto y Cía. Tomás—
59 cerdos buenos, Pehuajó, 0.28 1|2; 20 cerdos buenos, C. Tejedor, 0.29.
Guillón y Cía. Rodolfo—
63 cerdos buenos, Juancho, 0.28 1|2; 57 cerdos regulares, id. 0.28.
Lalor Juan—
45 cerdos m. especiales, C. Tejedor, 0.33; 38 cerdos m. especiales, Córdoba, 0.34; 14 lechones buenos, Bolívar, 5.00 cada uno.
Mautel y Cía.—
45 cerdos buenos, 9 de Julio, 0.29.
Ojca Antonio—
20 cerdos m. especiales, C. Casares, 0.34.
Unzué Alzaga y Cía.—
20 cerdos especiales, Bolívar, 0.31.
Salaberry y Berecteche—
50 cerdos regulares, R. Pérez, 0.27.
Amoretti Cayetano—
25 cerdos m. especiales, M. Paz, 0.33.
Crespo Rodríguez—
60 cerdos m. especiales, Chacabuco, 0.34; 45 cerdos especiales, S. Fe, 0.31; 20 cerdos buenos, Chacabuco, 0.30 50 cerdos buenos, id. 0.28 1|2; 55 cerdos buenos, Saladillo, 0.29 1|2.
De Lellis y Fages Hnos.—
16 cerdos especiales, Bolívar, 0.31; 20 cerdos buenos, Alvear, 0.28 1|2; 20 cerdos especiales, Saladillo, 0.32; 20 cerdos buenos, id. 0.30; 26 cerdos especiales, id. 0.32 1|2; 40 cerdos m. especiales, 9 de Julio, 0.34.
Lanusse Pedro y Antonio—
20 cerdos especiales, S. María, 0.32; 18 cerdos buenos, Madariaga, 0.30; 5 lechones regulares, id. 4.50 cada uno; 20 cerdos especiales, Magdalena, 0.32; 19 cerdos regulares, Córdoba, 0.28.

MERCADO DE LANARES (TABLADA)

Con plaza poco animada, iniciáronse hoy en este mercado las operaciones de lanares, habiendo existido para tdas las categorías precios relativamente bajos, debido al poco interés y competencia con que operan los compradores.

En los lotes de frigorífico es donde se hace sentir más la flojedad de los precios, por los cuales sus interesados son pocos y en condiciones desfavorables.

La entrada del día fué de 9059 animales, habiéndose vendido durante la mañana 8638 cabezas, repartidas en esta forma:

Las Palmas 1269, Compañía Sansinena 1029, La Blanca 2283, Argentino Central 575, Armour 2052, y 1430 para los matarifes locales.

Los precios extremos de la mañana fueron los siguientes:

Capones para frigorífico, desde $ 10.60 a 17; íd. para matadero, de 17.50 a 21.50; ovejas para matadero, de 10.30 a 19; borregos para matadero, de 7.80 a 8.40; íd. para frigorífico, de 9 a 12; capones para invernada, a 9.

VENTAS DE HOY

Schow y Cía. Alejandro—
178 capones Frigorífico Blandengues, $ 17.
Machiavello Santiago—
171 capones Frigorífico Chillar, $ 17.50; 75 capones Matadero íd., 19; 17 capones íd. 14.
Turco y Raffo—
50 capones Frigorífico Saldungaray, $ 14.50; 195 capones Frigorífico íd., 12.60.
Cucullo Felipe L.—
90 ovejas Matadero Alvear, $ 19; 40 ovejas Matadero íd., 19.
Mihura Hermanos—
200 capones Frigorífico E. Ríos, $ 14.20.
Sansot Beltrán—
50 capones Matadero Lastra, $ 17; 88 capones Frigorífico íd., 16; 10 capones Matadero íd., 15.
Santamarina e hijo—
340 capones pelados Frigorífico Stegman, pesos 12.40; 40 capones íd. Hermanos, 15.30; 50 borregos Frigorífico íd., 12.70.
Lalor Juan—
52 capones Frigorífico Santa Elena, L 17; 49 borregos Frigorífico íd., 13.50; 78 capones Durañona, 14.90; 15 borregos íd. 10.40; 67 borregos Vedia, 10; 30 borregos Matadero íd., 7.80; 12 capones Frigorífico San Antonio, 16.80; 36 borregos Frigorífico íd., 11.10.
Goñi e hijo Ignacio—
173 capones Frigorífico Canal, $ 17.50; 228 capones Frigorífico Stomba, 15.50; 35 capones Matadero Labano, 21.50; 84 capones Matadero íd., 18.40; 18 capones Matadero A. Corti, 15.50; 45 ovejas Matadero íd., 14.50; 27 ovejas Matadero íd., 11.30.
Méndez Hnos. y Cía.—
27 capones Frigorífico Corti, $ 15.50; 111 borregos Matadero íd., 9.20; 30 capones Frigorífico Labano, 12.80; 118 borregos íd. 10; 28 borregos Matadero íd., 8.40; 80 capones invernada B. Esperanza, 9.
Salaberry y Berecteche—
61 capones Matadero Armas, $ 18; 30 capones Matadero, íd., 18; 128 capones Frigorífico íd., 16.10; 224 capones Frigorífico A. Corti, 13.80; 226 capones Frigorífico Bragado, 15.50; 78 capones Frigorífico De la Canal, 16; 10 ovejas Matadero íd., 15; 72 capones pelados Frig. Pringles, 14.20, 278 capones pelados íd., 13.20; 49 capones pelados íd., 13.20.
Girald A. Lastra—
160 capones Frigorífico Mechangué, $ 17.30.
Lanusse Pedro y Antonio—
160 capones Matadero Krabbe, $ 19.50; 90 capones Frigorífico íd., 17.50; 201 capones Reserva, 14.70; 79 capones A. Corti, 15.50; 85 borregos Matadero íd., 9; 55 borregos Frigorífico íd., 7.80.
Chanar y Cía. Juan—
65 capones Matadero Cabildo, $ 10.60; 50 ovejas Matadero íd., 10.80; 181 borregos Frigorífico, íd., 9.50; 34 capones Frigorífico Cabildo, 15; 130 capones íd. Pringles, 16.20; 120 capones íd. íd., 15; 470 borregos íd. íd. 12.
Unzué Alzaga y Cía.—
131 borregos Frigorífico Albariño, $ 12.30; 26 capones íd., 15.50.
Estrugamou Fernando—
118 capones Frigorífico C. Cucha, $ 17; 201 capones íd. íd. 18; 50 capones S. Patricio, 16.20.
Bovena Juan—
180 capones Frigorífico Cazón, $ 15.70.
Arizzi y Rosné—
71 capones Matadero Chapadmalal, $ 18; 14 ovejas Matadero íd., 17.60.
Bargo Lascurain y Etchegaray—
202 borregos Frigorífico Pigüé, $ 11.60; 65 capones Frigorífico Del Carril, 16.30; 33 ovejas Matadero íd., 16; 23 capones Frigorífico Pellegrini, 14.60; 127 borregos Frigorífico íd., 10.50.
Dubox y Rivera Ocantos—
52 borregos Frigorífico Peralta, $ 10.70; 52 borregos Matadero íd., 9.20; 26 capones Matadero íd., 13.70.

ADUANA

RECAUDACION

La aduana de la capital recaudó desde el 1.o de enero hasta la fecha por derechos de importación, almacenaje, eslingaje, sellos y adicionales, pesos 48.113.482.37 curso legal.
Diferencia a favor del corriente año, pesos 7.619.291.34 curso legal.

EXPORTACION DE PRODUCTOS DEL PAIS

Se han exportado en el día de ayer por el puerto de la capital los siguientes productos:
Para Montevideo: 45.000 kilos patatas; 86.000 kilos harina; 38.750 kilos pasto.
Para Porto Alegre: 240.000 kilos harina.
Para Río Grande: 110.500 kilos harina.
Para San Vicente a órdenes: 2.240.000 kilos trigo; 3.500.000 kilos maíz; 450.500 kilos avena; 380.000 kilos pasto.
Para Amsterdam: 700.000 kilos maíz, 550.000 kilos lino; 86.700 kilos tortas oleaginosas; 440.890 kilos trigo.
Para Liverpool: 55.740 kilos lana; 2.800.000 kilos trigo, 569.900 kilos reses carneros íd.
Para Burdeos: 216.400 kilos carne vacuna conservada; 836.000 kilos harina; 740.800 kilos maíz.
Para Génova: 695.000 kilos maíz; 128.000 kilos rollizos quebracho; 80.000 kilos lana.
Para Nueva York: 940.000 kilos lino; 250.000 kilos extracto quebracho.

MARÍTIMAS

Marea y viento

Desde las 6 hasta las 9 a. m. de hoy, según el semáforo del Riachuelo:
6 a. m., 22 pies, 8 pulgadas; viento S. S. O.
7 a. m., 22 pies, 8 pulgadas; viento S. S. O.
8 a. m., 23 pies; viento S. S. O.
9 a. m., 23 pies, 4 pulgadas; viento S. S. O.

Vapores esperados

Británico Highland Heather, de Zárate, en la dársena norte a completar.
Id. Sabia, de Newport en el dock sud, con carbón.
Americano Winebago, de Rosario en el dique 3 a completar, entró a las 9 a. m.
Brasileño Campinas, de Río de Janeiro, en el dock sud en lastre, entró o las 9.30 a. m.
Británico Fartary, de Rosario en la dársena norte a completar.
Mañana Español Infanta Isabel de Borbón, de Barcelona en la dársena norte con pasajeros y carga.

Vapores a salir

Danés Daneborg, del Riachuelo para Rosario a cargar, salió a las 6 a. m. n
Noruego Brazil, del dique 4 para Rosario a cargar, salió a las 6 a. m.
Británico Kelvindale, del dique 2 para Las Palmas a órdenes, con carga, entró a las 9 a. m.
Nacional Malvinas, del dique 3 para Florianopolis con carga, salió a las 6 a. m.
Británico Inversand, del dique 1 para la rada a órdenes.
Id. Highland Prince, del dique 3 para Rosario con carga.
Id. Givent, de la dársena sud para Bahía Blanca a cargar.
Id. Highland Piper, de La Plata para Londres, con pasajeros y carga.

Vapores de los ríos

Llegaron: Ciudad de Buenos Aires y Cabo Santa María, de Montevideo.
Berna, d Asunción y escalas.
Salen: Luna para Carmelo, salió a las 8 a. m.
Golondrina, a las 5 p. m., para Gualeguaychú.
Ciudad de Buenos Aires, a las 10 p. m. para Montevideo.
Mañana saldrá para Asunción y escalas, el vapor Lambaré.

Línea de la costa sud

Asturiano, de Punta Arenas para ésta, llegó hoy a Comodoro Rivadavia.
Pellegrini, de San Antonio para ésta, llegó el 19 a Bahía Blanca.
Argentino, de ésta para P. Arenas, salió hoy de Río Gallegos.
Presidente Quintana, de Comodoro Rivadavia para ésta, llegó ayer a Madryn.
Presidente Mitre, de ésta para Río Gallegos, llegó hoy a Madryn.
Camarones, en ésta.
Unión, de ésta para Patagones, llegó ayer a Bahía Blanca.
Independencia, de ésta, llegó hoy a Bahía Blanca.
Río Negro, salió el 17 de ésta para San Antonio.
Atlántico, de Punta Arenas para ésta, llegó el 19 a Río Gallegos.

Líneas del Brasil

Novillo, en ésta.
Dalmata, en Paranaguá.
Libertad, en Santos.
Vaquillona, en ésta.
Pomona, salió ayer de Porto Alegre para ésta.
Toro, en ésta, saldrá mañana para Porto Alegre.
Porvenir, en Paranaguá.
Benjamín, salió el 13 de Bahía Blanca para Santos.
Roma, en ésta, saldrá hoy para P. Alegre.
Perú, en ésta.
Brasil, salió el 19 de San Gerónimo para ésta.
Juanita, salió el 16 de La Plata para Río de Janeiro.

POSICION DE LOS VAPORES DE PASAJEROS

De la Mala Real Inglesa

Araguaya, de ésta para Liverpool, salió el 18 de Río Janeiro.
Amazón, salió el 14 de Liverpool para ésta.
Demerara, saldrá el 28 de La Plata para Liverpool.
Desna, de La Plata, llegó el 15 a Liverpool.
Darro, llegó el 9 a Liverpool.

CASA VACCARO

ESTABLECIDA EN EL AÑO 1883

Para el Cambio General de Moneda y la compra y venta de Acciones y Títulos de renta Nacionales, Provinciales y Extranjeros, es ta casa más recomendada de la República.

SEVERO VACCARO

AV. DE MAYO 646 — Buenos Aires

Supervielle y Cía.

BANQUEROS

150, SAN MARTIN, 154

U. T. 6230 y 6231 Av. C. T. 3493 C.

Administración de Propiedades e Hipotecas

Alquilan escritorios de todas dimensiones, comprendiendo en el alquiler luz, calefacción, y distribución de correspondencia, en la Galería General Güemes. Edificio Supervielle y Cía.

Deseado, en viaje de Liverpool para ésta.
Drina, saldrá el 26 de La Plata para Liverpool.

De Lamport y Holt

Byron, de Nueva York para ésta, salió el 18 de Bahía.
Vasari, salió el 17 de Nueva York para ésta.
Vauban, en ésta, saldrá el 24 para Nueva York.
Vestris, en Nueva York.
Verdi, en Nueva York.

De la Nelson Line

Highland Piper, saldrá hoy de La Plata para Londres.
Highland Rover, de Londres para ésta, salió el 5 de La Coruña.
Highland Pride, salió el 8 de Londres para ésta.
Highland Loch, en Londres, saldrá mañana para ésta.
Highland Laddie, salió el 24 de La Plata para Londres.
Highland Glen, salió el 30 de La Plata para Londres.
Highland Corrie, salió el 6 de La Plata para Londres.
Highland Scot, en ésta.

Del Lloyd Real Holandés

Frisia en Amsterdam, saldrá el 19 de Julio para ésta.
Hollandia, en Amsterdam, saldrá hoy para ésta.
Zeelandia, de Amsterdam para ésta, salió el 19 de Santos.

De la Sud Atlantique

Sequana, salió el 13 de ésta para Burdeos.
Garonna, de ésta para Burdeos, salió el 26 de Río de Janeiro.
Samara, de Burdeos para ésta, salió el 16 de Lisboa.
Liger, salió el 17 de ésta para Burdeos.
Flandre, en Burdeos.

De los Transportes Marítimos

Pampa, de ésta para Marsella, salió el 16 de Río Janeiro.
Pampa, salió el 10 de ésta para Marsella.

De la Trasatlántica Española

León XIII, de ésta para Bilbao, salió el 17 de Montevideo.
P. de Satrústegui, de ésta para Bilbao, salió el 30 de Río de Janeiro.
Reina Victoria Eugenia, de ésta para Barcelona, salió ayer de Cádiz.
Infanta Isabel de Borbón, de Barcelona para ésta, pasó ayer por Cabo Frío.

De la línea Pinillos

Valbanera, en ésta.
Catalina, de ésta para Barcelona, pasó el 11 por Ecuador.
Balmes, de ésta para Barcelona, salió el 22 de Santos.

Del Lloyd Sabaudo

Tomaso di Savoia, en Génova.

De la Lloyd Brasiliana

Garibaldi, de Génova para ésta, llegará hoy a Santos.
Cavour, salió el 31 de ésta para Génova.

Del Lloyd Italiano

Indiana, en viaje de Génova para ésta.

Entradas y salidas de buques de Ultramar habidas en el puerto de la capital, desde las 8 a. m. de ayer hasta las 8 a. m. de hoy

Entradas: vapor español Bartolo, íd. íd. Valbanera, íd. italiano Città di Porto Maurizio, fragata francesa Marechal Suchat.
Salidas vapor holandés Kelbergen, íd. británico Demerara, íd. noruego Daket, íd. nacional Harpón, íd. brasileño Lapa, íd. británico Burgundy, íd. danés Daneborg, íd. noruego Brazil, íd. nacional Malvinas.

Movimiento habido en el puerto de la capital en el día de ayer

Descargaron en las dársenas y los diques, 15 vapores; en el Riachuelo, 9 vapores.
Cargaron en las dársnas y los diques, 26 vapores; en el Riachuelo, 6 vapires.

Giros otorgados

Infanta I. de Borbón, dique 4, sección 1.a, 8 días.
Hellenes, dique 2, elevadores, 2 días.
Huxinos, dique 1, parte Este, 6 días.
H. Scott, dock sud, a embarcar, 3 días.
J. Frony, Boca, vuelta Rocha a cargar, 10 días.
Vesubio, Boca, sección removido a cargar, 5 días.
Inglaterra, Barracas, a descargar, 9 días.
Labrador, Boca, removido a cargar, 5 días.
Chachán, dársena sud, parte Este, a descargar, 8 días.

Vapores con correspondencia a salir

Junio 23: Británico Demerara, llevará correspondencia para Brasil, Dinamarca, Suecia, Noruega, Rusia, Holanda, Suiza, Grecia, Egipto, Italia, España, Portugal, Francia, Bélgica y Gran Bretaña, franqueo simple hasta las 8 a. m. sin alcance.
Junio 24: Id. Vauban, llevará correspondencia para Brasil, Barbados, Japón, Centro y Norte América, franqueo simple hasta las 8 a. m. sin alcance.

Vapores con correspondencia a llegar

Junio 22: Id. Infanta Isabel de Borbón, distribuirá correspondencia de Europa y Canarias hasta el 6 de Junio.

Ferrocarriles del Estado

RED DE TROCHA ANGOSTA

Servicio de pasajeros, encomiendas y cargas combinado con los ferrocarriles Central Córdoba y Central Argentino para las Sierras de Córdoba, provincias de Santa Fe, Córdoba, San Juan, La Rioja, Catamarca, Santiago del Estero, Tucumán, Salta, Jujuy y La Quiaca (frontera boliviana).

Servicio internacional con Bolivia vía La Quiaca.

La estación Embarcación del Central Norte (sobre el río Bermejo) terminal de la línea Oriente a Bolivia es la más a propósito de la Sierra (Bolivia).

Véase los horarios de trenes en las estaciones; por más datos a los jefes de estación, al gerente en Cruz del Eje para el Argentino del Norte, al gerente en Tucumán para el Central Norte o a la administración general (oficina de informes) Perú 672, Buenos Aires.

LUIS RAPELLI,
Administrador general.

REMATES

ADOLFO BULLRICH & CIA.

LINCOLN DE MILLER — ULTIMO LOTE de 100 ovejas y borregas Lincoln de pedigree, servidas, origen importadas y La Belén y Las Barrancas, procedentes de la cabaña La Alicia, en Lezama, del señor Federico Miller, por liquidación de la cabaña, se rematarán

El **martes 27 de junio**, a las 2.30 de la tarde en nuestra casa, San Martín 254.

Comisión, a cargo de los compradores. — Adolfo Bullrich y Ca. 1|150 v. Junio 26

NEUMANN Y PEREZ

RIVADAVIA 1255, U. T. 2652 Libertad

JUDICIAL: TERRENO CON FRENTE A LA plaza 11 de Septiembre, calle Ecuador 82, entre Rivadavia y Bartolomé Mitre. Mide 19 m. 614 m.m de frente, igual contra frente, por 46 m. 59 c. en el costado Norte; 46 m. 63 c. en el costado Sud. Superficie total 914 m. 2055 m.m. Existe un edificio sin valor. Orden del señor juez en lo federal Doctor Tomás Arias, en el juicio Banco de la Nación Argentina contra Martínez de Hoz don Florencio. Base de venta $ 73.136.68 m|n.

El sábado 24 de junio 1916, a las 4 p. m., sobre el mismo terreno. Seña 8 o|o. Comisión 2 o|o. Más datos a los martilleros o a la secretaría del autorizante.—Carlos M. Castellanos. 1|114 v. 24 junio

Ezcurra Hnos
Consignatarios - Esmeralda 47
FERIAS PERMANENTES
En GONZALEZ CATAN
F. F. C. O. Ca. Gral. Bs. As.
REMATES TODOS LOS LUNES

Banco Hipotecario Nacional

CAPITAL

CASA CALLE RIVADAVIA N.o 10073, ENTRE las de Ruiz de los Llanos y Cortina. N.° H.° 12.390. serie C. H. A. 6 o|o.

El Banco Hipotecario Nacional rematará en su local el **Miércoles 21 de Junio de 1916. a la 1 p. m.,** una casa ubicada en la calle Rivadavia número 10073. Edificio consta de un comedor, cinco habitaciones, cocina, w. c., etc. Terreno mide: 8.66 metros de frente al S., igual extensión en el contrafrente al N., 34.41 metros de fondo en el costado O., y 34.50 metros en el del E.

BASE DE VENTA $ 15.000

El comprador continuará haciendo el servicio de la hipoteca originaria de $ 9.500, que reconoce la propiedad, reducida hoy a 9.017 con 442 milésimos y abonará en dinero el exceso sobre esta suma hasta el precio de compra. Los títulos pueden ser examinados en la oficina del Banco antes del remate. Verificado éste no habrá lugar a reclamo. Seña 5 o|o. Comisión 1 o|o en dinero efectivo. Este remate se efectúa con sujeción a lo dispuesto en las leyes vigentes números 8172 y 9155. Por informes, ocurrir al Banco Hipotecario Nacional.

Aviso iniciado en LA EPOCA el 5 de junio de 1916. 1|61 v. 21 junio

CAPITAL

POR EJECUCION JUDICIAL. — CHALET calle Avenida Constituyentes s|n., entre las de Pirán y Núñez. N.° H.° 12650. Serie C. H. A. 6 o|o.

El **Banco Hipotecario Nacional** rematará en su local el **VIERNES 23 DE JUNIO DE 1916, A LA 1 P. M.,** un chalet ubicado en la calle Avenida Constituyentes s|n., entre las de Pirán y Núñez, conocida por el nombre de "Chalet Mazziotti". Edificio consta de vestíbulo, antesala, comedor, sala, dos dormitorios, baño, dos piezas en altos, w. c., cocina en entresuelo, etc. En cuerpo aparte a un costado tiene una habitación, cocina, w. c. y en altos una pieza de servicio. En los fondos una cochera, baño, un pequeño cuarto y en altos dos habitaciones, etc. Terreno compuesto de seis lotes, a saber: Lote 30, con frente a la calle Pirán, mide: 8.66 metros de frente al S. E., 9.64 metros en el contrafrente al N. O., 48.20 metros en el costado N.E., y 43.97 metros en el del S. E. Los lotes 34 al 38 con frente a la Avenida Constituyentes. Lote 34 mide: 8.66 metros de frente al S., 9.74 metros en el contrafrente al N. E., 34.46 metros en el costado E., 38.69 metros en el costado O. Los lotes 35 y 36 miden: 17.32 metros de frente al S., 19.28 metros en el contrafrente al N. E., 48.33 metros en el costado E., y 56.79 metros en el costado O. Lote 37, mide: 8.66 metros de frente al S., 9.64 metros en el contrafrente al N. E., 47.15 metros en el costado E., y 51.38 metros en el costado O. Lote 38, mide: 8.66 metros de frente al S., 9.64 metros en el contrafrente al N. E., 32.10 metros de fondo en el costado E., y 36.36 metros en el costado O.

BASE DE VENTA: $ 32.500

El comprador continuará haciendo el servicio de la hipoteca originaria de $ 28.000, que reconoce la propiedad, reducida hoy a $ 26.577 con 725 milésimos y abonará en dinero el exceso sobre esta suma hasta el precio de compra. Los títulos pueden ser examinados en la oficina del Banco antes del remate. Verificado éste no habrá lugar a reclamo. Seña 5 o|o. Comisión 1 o|o en dinero efectivo. Este remate se efectúa con sujeción a lo dispuesto en las leyes vigentes números 8172 y 9155. Por informes, ocurrir al Banco Hipotecario Nacional.

Aviso iniciado en LA EPOCA el 7 de junio de 1916. 1|74 v. 23 junio.

CAPITAL

FINCA. — CALLE INDEPENDENCIA N.os 1732|38|42, entre las de Solís y Entre Ríos. N.o H.o 8832. Serie C. H. A. 6 o|o.—El Banco Hipotecario Nacional rematará en su local el **Lunes 26 de Junio de 1916, a las 2 p. m.,** una finca ubicada en la calle Independencia números 1732|38|42 (antes N.o 690), entre las de Solís y Entre Ríos. —Edificio consta de subsuelo, planta baja, planta alta y mansard con la siguiente distribución: **SUBSUELO**, consta de dos piezas y un corredor que va hasta el sótano del comedor de la planta baja; **PLANTA BAJA**, por el N.o 1783 hall, dos salas, seis habitaciones, comedor, dos piezas, cocina, dos baños, w. c., y en altos una pieza de servicio, etc.; **PLANTA ALTA**, se compone de dos casas por Independencia N.o 1732, caja de escalera, hall, vestíbulo, escritorio, sala, tres habitaciones, comedor, una pieza, baño, cocina, w. c. y en altos una pieza de servicio; por Independencia 1742 igual distribución que la anterior; **MANSARD**, cada una de estas dos últimas casas de la planta baja tiene una mansard compuesto de hall, tres piezas y patio con salida a la azotea. — Terreno mide: 13 metros 756 milímetros de frente al N. por

Rodolfo Guillón y Cía.

LIQUIDACIONES DE HACIENDAS Y REMATES-FERIAS. SUCURSALES EN PEHUAJO, TRENQUE LAUQUEN, CARLOS CASARES Y R. SALAZAR. EXPOSICIONES EN 9 DE JULIO. CASA CENTRAL, SUIPACHA 137.

13.000 VACUNOS DURHAM — NUESTROS próximos remates por orden de fechas:

Junio — Domingo 25. — Remate especial en 9 de Julio: 1.500 novillos y vacas.

Julio — Domingo 2. — 19o. remate-feria en Trenque Lauquen: 4000 vacunos Durham.

Julio — Domingo 16. — 70o. gran remate-feria en Pehuajó: 4.000 novillos y vacas.

Julio — Domingo 30. — 16a. liquidación de haciendas en R. Salazar: 3.500 vacunos gran clase Durham. 1|147 v. 24 Junio

1500 NOVILLOS Y VACAS EN 9 DE JULIO —Hacienda de alta mestización para cría e invernada y un sobresaliente conjunto de novillos y vacas gordas de frigorífico y matadero que realizaremos en el local de ventas de la Sociedad Rural, distante seis cuadras de la estación 9 de Julio, ferrocarril Oeste.

El **domingo 25 de junio**, a la 1 de la tarde, con las haciendas a la vista debidamente clasificadas y de acuerdo con el detalle siguiente:

250 novillos de 2 1|2 a 3 años, gran clase, listos y casi listos.
150 novillos de 2 1|2 años, muy buena clase, carne buena y carne gorda, dos marcas.
250 novillos de 2 años, especiales en clase, gordos, tres marcas.
100 novillos de 1 1|2 años, alta mestización y estado, marca líquida.
120 novillitos de año, muy especiales en clase y bien desarrollados, una marca.
150 vacas especiales en gordura para frigorífico y matadero.
150 vacas especiales para cría, muy buen estado.
100 vaquillonas de 2 años, muy buena clase y estado.
230 vacunos al corte, buena clase, en varios lotes.

Trenes: Once-9 de Julio (con coche-dormitorio reservado). Los interesados que concurran desde la capital, por el ferrocarril Oeste, tienen que tomar el tren que sale de la estación Once el sábado 24, a las 9 p. m., ese tren pasa por Mercedes a las 11.6 p. m., por Chivilcoy a las 12.20 a. m., por Bragado a la 1.34 a. m. y llega a 9 de Julio el domingo 25 a las 2.52 a. m., donde quedará el coche-dormitorio reservado para regresar el mismo día con el nocturno que sale a la 1.9 a. m. y llega al Once el lunes 26 a las 7.5 a. m. y para el cual deben solicitar pasajes en la boletería del Once o en nuestros escritorios.

Buenos Aires, 9 de Julio. Los concurrentes de esta capital que deseen efectuar el viaje por el F. C. C. Gral. tienen tren que sale el sábado 24, a las 8 p. m. de estación Buenos Aires; ese tren pasa por Villars a las 9.57 p. m., por Navarro a las 10.56 p. m., por Achupallas a la 1.3 a. m., por Patricios a las 3.5 a. m. y llega a 9 de Julio el domingo 25 a las 3.55 a. m.

Pehuajó-intermediarias-9 de Julio. Tienen tren que sale de Pehuajó el día del remate a las 8.25 a. m., y llega a 9 de Julio a las 10.50 a. m.

Toay-Catriló-Trenque Lauquen-9 de Julio. Tienen tren la víspera del remate, que sale de Toay a las 4.50 p. m., ese tren pasa por Catriló a las 6.41 p. m., por Trenque Lauquen a las 8.33 p. m., por Pehuajó a las 10.35 p. m., por Casares a las 12 m. y llega a 9 de Julio a la 1.9 a. m., donde los concurrentes pueden pernoctar.

Pedidos de local y otros informes a nuestro representante en 9 de Julio, en nuestras sucursales, Carlos Casares, Pehuajó, Trenque Lauquen y Salazar, o en Buenos Aires, Suipacha 137.—Rodolfo Guillon y Ca. 1|148 v. 24 Junio

43.13 metros de fondo o lo más o menos que resulte.

BASE DE VENTA $ 110.000

El comprador continuará haciendo el servicio de la hipoteca originaria de $ 95.000 que reconoce la propiedad, reducida hoy a $ 89.554, con 657 milésimos y abonará en dinero el exceso sobre esta suma hasta el precio de compra. Los títulos pueden ser examinados en la oficina del Banco antes del remate. Verificado éste no habrá lugar a reclamo. Seña 5 o|o. Comisión 1 o|o en dinero efectivo. Este remate se efectúa con sujeción a lo dispuesto en las leyes vigentes números 8172 y 9155. Por informes, ocurrir al Banco Hipotecario Nacional

Aviso iniciado en LA EPOCA el 9 de junio de 1916. 1|83 v. junio 26

SUCURSAL TUCUMAN

POR EJECUCION JUDICIAL. — CAMPO en el 1er. distrito del departamento de Chicligasta, con superficie de 1186 hectáreas, 2658 metros cuadrados.

Préstamo N.o H.o 63|11596. Serie C. H. A. 6 o|o de $ 24.000.

El Banco Hipotecario Nacional rematará en el local de su sucursal en la ciudad de Tucumán, establecida en la calle 24 de Septiembre número 740, el día **MARTES VEINTE Y SIETE DE JUNIO DE MIL NOVECIENTOS DIEZ Y SEIS, A LAS DOS DE LA TARDE, UNA** estancia denominada "Chimpana" con todo lo edificado, cercado y plantado, ubicada en el 1er. distrito del departamento de Chicligasta, compuesta de una superficie de 1186 hectáreas 2658 metros cuadrados; lindando al norte y este con el río Salí; al sur, con el río de Medinas y al oeste con propiedad de don Miguel Ruiz, hoy de Werter Roldán.

BASE DE VENTA: $ 28.400

El comprador continuará haciendo el servicio de la hipoteca originaria de $ 24.000, que reconoce la propiedad, reducida hoy a $ 22.780 con 907 milésimos y abonará en dinero el exceso sobre esta suma hasta el precio de compra. Los títulos pueden ser examinados en la oficina del Banco antes del remate. Verificado éste, no habrá lugar a reclamo. Seña 5 o|o y comisión 1 o|o, que serán exigidas en efectivo en el acto del remate, el que se efectúa con sujeción a lo dispuesto en las leyes vigentes números 8172 y 9155. Por informes ocurrir al Banco Hipotecario Nacional (25 de Mayo número 245, capital federal) o a su sucursal en Tucumán.

Aviso iniciado en LA EPOCA, el 10 de junio de 1916. 1|86 v. 27 junio.

CAPITAL

FINCA, CALLE ALVAREZ Nos. 1069-71, entre las de Rivera y Lerma. N.o H.o 20836, 1.a serie, ley 9155.—El Banco Hipotecario Nacional rematará en su local EL LUNES 3 DE JULIO DE 1916, A LA 1.30 P. M., una finca ubicada en la calle Alvarez números 1069 y 1071. — Edificio se compone de dos departamentos a saber: el que está situado al frente y con entrada por el N.o 1069 consta de sala con sótano, vestíbulo, tres habitaciones, comedor, baño, cocina, piecita, w. c. y 2 piezas de servicio en altillo. El que tiene entrada por el N.o 1071 consta de cuatro habitaciones, comedor, 1 habitación grande al fondo, cocina, baño, w. c. y una pieza de servicio en altillo. Terreno mide: 7.91 metros de frente al N.O., por 64.43 metros de fondo en el costado N.E., y 62.36 metros en el del S.O., teniendo 9 metros en su contrafrente al S.E.

BASE DE VENTA $ 22.000

El comprador continuará haciendo el servicio de la hipoteca originaria de $ 18.000 que reconoce la propiedad, reducida hoy a $ 17.417 con 843 milésimos y abonará en dinero el exceso sobre esta suma hasta el precio de compra. Los títulos pueden ser examinados en la oficina del Banco antes del remate. Verificado éste no habrá lugar a reclamo. Seña 5 o|o y comisión 1 o|o que serán exigidas en efectivo en el acto del remate, el que se efectúa con sujeción a lo dispuesto en las leyes vigentes números 8172 y 9155. Por informes ocurrir al Banco Hipotecario Nacional.

Aviso iniciado en LA EPOCA el 15 de junio de 1916. 1|120 v. julio 3

TERRITORIO NACIONAL DE RIO NEGRO

CAMPO. — 5.000 HECTAREAS UBICAdas en el Territorio Nacional del Río Negro, Sección XXI, letra B, ángulo S. E., del lote 11 y ángulo S. O., del lote 12. N.o H.o 5118 Serie C. H. A. 6 o|o.

El **Banco Hipotecario Nacional** rematará en su local calle 25 de Mayo 245 (Capital Federal) el **MARTES 4 DE JULIO DE 1916, A LAS 12.30 P. M.,** un campo de 5.000 hectáreas, ubicado en el Territorio Nacional del Río Negro, Sección XXI, letra B., ángulo S. E., del lote 11, y ángulo S. O., del lote 12. Terreno compuesto de 5.000 metros de frente al E., por 10.000 metros de fondo, o sean 5.000 hectáreas. Linda al N., con más tierras del lote 11 y 12; por el E., con más tierras del lote 12 (A. C. Fulton); por el O., con más tierras del lote 11 (A. L. Gil), y por el S., con los lotes 19 y 20 de la misma fracción y sección (F. Boillat).

BASE DE VENTA, $ 25.000

El comprador continuará haciendo el servicio de la hipoteca originaria de $ 20.000, que reconoce la propiedad, reducida hoy a $ 18.580 con 797 milésimos y abonará en dinero el exceso sobre esta suma hasta el precio de compra. Los títulos pueden ser examinados en la oficina del Banco antes del remate. Verificado éste no habrá lugar a reclamo. Seña 5 o|o y comisión 1 o|o que serán exigidas en efectivo en el acto del remate, el que se efectúa con sujeción a lo dispuesto en las leyes vigentes números 8172 y 9155. Por informes ocurrir al Banco Hipotecario Nacional.

Aviso iniciado en LA EPOCA el 16 de junio de 1916. 1|130-v. 4 julio

CAPITAL

CAMPO. — 10.000 HECTAREAS SITUADO en el Territorio Nacional del Río Negro, Sección XI, Lote 4, Fracción B., distante 5 leguas de la estación Juan de Garay, F. C. S., vía al Neuquén. N.o H.o 13.131. Serie C. H. A. 6 o|o.

El **Banco Hipotecario Nacional** rematará en su local calle 25 de Mayo 245 (Capital Federal) el **MARTES 4 DE JULIO DE 1916, A LA 1 P. M.,** un campo ubicado en el Territorio Nacional del Río Negro y distante 5 leguas de la Estación Juan de Garay, F. C. S., vía al Neuquén, Lote 4, Sección 11, Fracción B., compuesto de 10.000 hectáreas y linda al N., con el lote 24, Fracción F.; al S., con el lote 7, Fracción B.; al E., con el lote 5 de la Fracción B., y al O., con el lote 3 de la misma fracción.

BASE DE VENTA, $ 127.200

El comprador continuará haciendo el servicio de la hipoteca originaria de $ 72.500, que reconoce la propiedad, reducida hoy a $ 68.344 con 344 milésimos y abonará en dinero el exceso sobre esta suma hasta el precio de compra. Los títulos pueden ser examinados en la oficina del Banco antes del remate. Verificado éste no habrá lugar a reclamo. Seña 5 o|o y comisión 1 o|o que serán exigidas en efectivo en el acto del remate, el que se efectúa con sujeción a lo dispuesto en las leyes vigentes números 8172 y 9155. Por informes ocurrir al Banco Hipotecario Nacional.

Aviso iniciado en LA EPOCA el 16 de junio de 1916. 1|129-v. julio 4

TERRITORIO NACIONAL DEL RIO NEGRO

CAMPO. — 20.000 HECTAREAS UBICADO en el Distrito Adolfo Alsina, Departamento General Pringles, lotes 7 y 14, fracción B., de la sección XI. N.° H.° 20.621. 1.ª serie Ley 9155.

El **Banco Hipotecario Nacional** rematará en su local calle 25 de Mayo 245 (Capital Federal) el **MARTES 4 DE JULIO DE 1916, A LAS 2 P. M.,** un campo de 20.000 hectáreas ubicado en el Territorio Nacional del Río Negro Distrito Adolfo Alsina, Departamento General Pringles, Lotes 7 y 14, Fracción B. de la Sección 11. Lote 7, Fracción B., sección 11 de 10.000 hectáreas, linda al N., con el lote 4, por el S., con el lote 14, por el E., con el lote 6, y por el O. con el lote 8, todos de la misma fracción y sección. Lote 14, Fracción B., Sección 11 de 10.000 hectáreas, linda al N., con el lote 7; al S., con el lote 17; al O., con el lote 13, y al E., con el lote 15, todos de la misma fracción y sección.

BASE DE VENTA, $ 85.000

El comprador continuará haciendo el servicio de la hipoteca originaria de $ 70.000 que reconoce la propiedad, reducida hoy a $ 67.736 con 057 milésimos y abonará en dinero el exceso sobre esta suma hasta el precio de compra. Los títulos pueden ser examinados en la oficina del Banco antes del remate. Verificado éste no habrá lugar a reclamo. Seña 5 o|o y comisión 1 o|o que serán exigidas en efectivo en el acto del remate, el que se efectúa con sujeción a lo dispuesto en las leyes vigentes números 8172 y 9155. Por informes ocurrir al Banco Hipotecario Nacional.

Aviso iniciado en LA EPOCA el 16 de junio de 1916. 1|128-v. julio 4

CAPITAL

POR EJECUCION JUDICIAL. — CASA CAlle Añasco N.° 975. entre las de Planes y Flanklin. N.° H.° 10.320. Serie C. H. A. 6 o|o.

El **Banco Hipotecario Nacional** rematará en su local el **MIERCOLES 5 DE JULIO, A LA 1.30 P. M.,** una casa ubicada en la calle Añasco N.° 975. Edificio consta de tres habitaciones, cocina, w. c., etc. Terreno mide: 8,66 metros de frente al O., igual extensión en el contrafrente al E., 34,24 metros de fondo en el costado S. y 34,10 metros en el del N.

BASE DE VENTA, $ 5.700

El comprador continuará haciendo el servicio de la hipoteca originaria de $ 4.600 que reconoce la propiedad, reducida hoy a $ 4.336 con 331 milésimos y abonará en dinero el exceso sobre esta suma hasta el precio de compra. Los títulos pueden ser examinados en la oficina del Banco antes del remate. Verificado éste no habrá lugar a reclamo. Seña 5 o|o y comisión 1 o|o que serán exigidas en efectivo en el acto del remate, el que se efectúa con sujeción a lo dispuesto en las leyes 8172 y 9155. Por informes ocurrir al Banco Hipotecario Nacional.

Aviso iniciado en La EPOCA el 17 de junio de 1916. 1|137-v. 5-julio.

CAPITAL

POR EJECUCION JUDICIAL. — CASA CAlle Pasaje Monte Castro N.° 9, entre las de Pasaje 1.er Centenario y Tupac-Amarú. N.° H.° 13.866. Serie C. H. A. 6 o|o.

El **Banco Hipotecario Nacional** rematará en su local el **MIERCOLES 5 DE JULIO, A LA 1 P. M.,** una casa ubicada en la calle Pasaje Monte Castro número 9, con edificio compuesto de dos habitaciones, cocina, w. c., etc., (en el estado en que se encuentra) y con terreno que mide 6 metros de frente por 12.32 metros de fondo.

BASE DE VENTA, $ 2.000

El comprador continuará haciendo el servicio de la hipoteca originaria de $ 1.500 que reconoce la propiedad, reducida hoy a $ 1.423 con 807 milésimos y abonará en dinero el exceso sobre esta suma hasta el precio de compra. Los títulos pueden ser examinados en la oficina del Banco antes del remate. Verificado éste no habrá lugar a reclamo. Seña 5 o|o y comisión 1 o|o que serán exigidas en efectivo en el acto del remate, el que se efectúa con sujeción a lo dispuesto en las leyes 8172 y 9155. Por informes ocurrir al Banco Hipotecario Nacional.

Aviso iniciado en La EPOCA el 17 de junio de 1916. 1|138-v. 5 julio

PEDRO Y ANTONIO LANUSSE

EN CORTI (F. C. S.)

12030 lanares 12030

100 vacunos 100

EL DOMINGO 25 DE JUNIO

A las 9.30 a. m.

POR LIQUIDACION DE HACIENDAS DEL establecimiento "Las Saladas", de los señores Olaciregui y Muchico y con el concurso de otros establecimientos de la zona, en el mismo establecimiento con las haciendas a la vista y perfectamente clasificadas y de acuerdo con el siguiente detalle:

Haciendas del establecimiento "Las Saladas": 1200 ovejas Lincoln esquiladas; 660 ovejas Lincoln esquiladas, 1900 capones Lincoln de 4 dientes lanudos, 330 capones Lincoln 4 dientes esquilados, 2750 borregos Lincoln esquilados, 160 ovejas Rambouillet.

Hacienda vacuna: 100 vacas y novillos en lotes.

De Santiago Navarrete: 1250 ovejas cruzas esquiladas, 750 capones, 30 carneros Lincoln.

De otra procedencia: 2500 capones cruza Lincoln, 500 Rambouillet.

Comisión, 4 o|o a cargo de los compradores.

Nota: De la estación Bahía Blanca saldrá un tren especial a las 9 de la mañana. Trenes: De Constitución sale tren el sábado a las 6.38 p. m., pasa por Las Flores a las 10.32 p. m., por Olavarría a las 2 a. m., por Pringles a las 5.57 a. m. y llega a Corti a las 8.32 a. m.

Por más datos a nuestro escritorio en Buenos Aires o en Bahía Blanca, a los señores P. y A. Lanusse y Olaciregui. — Pedro y Antonio Lanusse, Belgrano 836. 1|15-v. 23 jun.

LICITACIONES

MINISTERIO DEL INTERIOR

DIRECCION GENERAL DE CORREOS Y TELEGRAFOS

Llámase a licitación pública durante treinta días, para la provisión del vestuario de verano destinado al uso del personal de uniforme en la repartición. Por el detalle y pliego de condiciones ocurrir de 11 a. m. a 7 p. m. a la Dirección Administrativa de Correos y Telégrafos, calle Corrientes número 416 (2.o piso), en cuyo local se recibirán y abrirán públicamente las propuestas el 30 de junio próximo, a las 3 p. m. Las muestras pueden verse en la oficina de Almacenes de Correos y Telégrafos, calle Balcarce número 560, de 11 a. m. a 7 p. m.

Buenos Aires, 30 de mayo de 1916.

El jefe de la Dirección Administrativa

1|52 v. j. 30. **M. J. Carlés.**

OBRAS SANITARIAS DE LA NACION

Plazos para la presentación de planos y construcción de obras sanitarias domiciliarias en las secciones de la 2.a y 3.a serie del "Nuevo Radio".

El Directorio de las Obras Sanitarias de la Nación hace saber a los propietarios de fincas comprendidas en las secciones de la 2.a y 3.a serie del "Nuevo Radio" de las obras de saneamiento de la Capital Federal, que ha fijado los siguientes plazos para la presentación de planos y construcción de obras sanitarias domiciliarias en sus respectivos inmuebles:

SEGUNDA SERIE

1.a Sección: comprendida por las calles Gallo, Avenida Alvear, Bustamante, Melo, Coronel Díaz, Santa Fe, el Arroyo Maldonado y Río de la Plata.

Para la presentación de planos hasta el 31 de julio de 1916.

Para la construcción de obras hasta el 31 de agosto de 1916.

2.a Sección: comprendida por las calles Santa Fe, Malabia, Camargo y el Arroyo Maldonado.

Para la presentación de planos hasta el 31 de julio de 1916.

Para la construcción de obras hasta el 31 de octubre de 1916.

3.a Sección: comprendida por las calles Camargo, Plaza de los Andes, Forest, Federico Lacroze, Avenida Vertiz, Pampa, Río de la Plata y Arroyo Maldonado.

Para la presentación de planos hasta el 31 de agosto de 1916.

Para la construcción de obras hasta el 31 de diciembre de 1916.

4.a Sección: comprendida por las calles Pampa, Avenida Vertiz, Federico Lacroze, Forest, Wáshington, Juramento y Río de la Plata.

Para la presentación de planos hasta el 31 de agosto de 1916.

Para la construcción de obras hasta el 28 de febrero 1917.

5.a Sección: comprendida por las calles Juramento, Wáshington, Monroe, Roque Pérez, Iberá, O'Higgins, Republiquetas y Río de la Plata.

Para la presentación de planos hasta el 30 de septiembre de 1916.

Para la construcción de obras hasta el 30 de abril de 1917.

6.a Sección: comprendida por las calles Bella Vista, Curapaligüe, Campana, Esteban Bonorino, Merlo, Rivera Indarte, Junta, Pedernera, Recuero, Varela, Campana, Lafuente, Merlo, San Pedrito, Nazca y Gaona.

Para la presentación de planos hasta el 31 de octubre de 1916.

Para la construcción de obras hasta el 30 de junio de 1917.

7.a Sección: comprendida por las calles Nazca, San Pedrito, Merlo, Lafuente, Campana, Lacarra, Carrasco y Gaona.

Para la presentación de planos hasta el 31 de octubre de 1916.

Para la construcción de obras hasta el 31 de agosto de 1917.

TERCERA SERIE

1.a Sección: comprendida por las calles Matanza, Avenida Cruz, Chiclana, Inclan, Alberdi, 15 de Noviembre, Pozos, Rondeau, Salta 15 de Noviembre Paracas; Ituzaingó, Vías del F. C. del Sud y Riachuelo.

Para la presentación de planos hasta el 31 de diciembre de 1916.

Para la construcción de obras hasta el 30 de noviembre de 1917.

2.a Sección: comprendida por las calles Chiclana, Cruz, Doblas, Cobo, Beauchef, Zañartú, Picheuta, Asamblea, Curapaligüe, Balbastro, Carabobo, Crisóstomo Alvarez, Thorne, Zubiría, Curapaligüe, Rivadavia, Avenida La Plata, Las Casas y Castro hasta Chiclana.

Para la presentación de planos hasta el 30 de noviembre de 1916.

Para la construcción de obras hasta el 30 de septiembre de 1917.

3.a Sección: comprendida por las calles Rivadavia, Bella Vista, el Arroyo Maldonado, Camargo y Amambay hasta Rivadavia.

Para la presentación de planos hasta el 31 de diciembre de 1916.

Para la construcción de obras hasta el 31 de octubre de 1917.

4.a Sección: comprendida por las calles Bella Vista, Avenida San Martín, Chorroarín, Constituyentes, Pampa, Forest, Plaza de los Andes, Camargo y el Arroyo Maldonado.

Para la presentación de planos hasta el 31 de diciembre de 1916.

Para la construcción de obras hasta el 31 de diciembre de 1917.

Buenos Aires, 16 de junio de 1916.

José I. Goñi
Secretario.

1|136 v. junio 28

ESPECTACULOS

TEATROS

COLON. — Hoy: 30.a representación de la temporada, 10a. función del turno par. — Rigoletto.

COLISEO. — (Estreno) de la pantomima: Historia d'un Pierrot y la ópera de Leoncavallo: I Pagliacci.

ODEON. — Lunes 26, a las 5 de la tarde. — Primera conferencia por el conferenciante belga J. F. Fonsson.

SAN MARTIN. — Una fiesta en Tokio — Los misterios del transformismo — Gran teatro de variedades — El soldadito.

COMEDIA. — La estrella de Olympia — Los gabrieles — (Estreno) La corte del amor.

APOLO. — Niñerías — Nuestras dueñas.

VICTORIA. — Molinos de viento — Margot.

BUENOS AIRES. — ...Y Dios dispone — La dote.

ARGENTINO. — El perfume del sobretodo — Maridos caseros.

NACIONAL. — El bautismo del nene — La recova — Fotografía modelo — La muerte de un vivo.

AVENIDA. — La alegría de la huerta — El amor de los amores — La guitarra del amor.

NUEVO. — La fiesta criolla — Próximamente debuto.

MARCONI. — Assunta Spina.

BATTAGLIA. — [illegible]

OLIMPO. — Una hija judía.

VARIEDADES. — (Estreno) El crimen de Grampleuz o Febreci de Meyrack.

VARIEDADES Y CIRCOS

CASINO. — [illegible] nes. — Exito de Satanela, Gairys et Dothers, Sisters Laurent, Les Ricardos, Rialtos, Miss Olive Tempest, Augusto et Lepart, Motor Madnes, Trío Juvaval.

ROYAL THEATRE. — Las mujeres de Ba[illegible] — La corte de Frescalia — (Estreno) La mano que ensucia.

CIRCO ANSELMI. — (Estreno) Venganza criolla — (Estreno) Tres sobrinas para un tío.

PARQUE JAPONES — (Callao y Paseo de Julio) — Temporada de invierno. — Atracciones sensacionales. Sábados y domingos funciones.

SKATING RINK L'AIGLON. — Florida 159. — Patinaje sobre ruedas. — Tres secciones diarias, mañana, tarde y noche.

EXCURSIONES. — Viajes de recreo a las islas del Delta, con el vapor Rivadavia, exclusivamente para excursionistas.

SKATING RINK LAS ROSAS. — (Avenida Alvear y Bustamante). — Patinaje sobre ruedas. Tres secciones diarias: Mañana, tarde y noche.

PALAIS DE GLACE. — Patinaje sobre hielo. — Paseo de la Recoleta. — Todos los días: mañana, tarde y noche.

CINEMATOGRAFOS

PALACE THEATRE. — [illegible] — La voz misteriosa, octavo episodio de La mano que aprieta. — Las dactilógrafas del señor Scott — La maldición paterna.

SELECT. — (Suipacha 4[illegible]). — Hoy función tarde y noche: Un robo inexplicable.

[illegible] — Beneficio de las Enfermeras [illegible] de Fe [illegible] ores.

EMPIRE THEATRE. — (Corrientes y Maipú) — La moneda rota — Un robo inexplicable — Rival de papá — Deuda de amistad.

CINE OPERA. — [illegible] — Variado programa.

LAVALLE. — (Lavalle 921) — Hoy función tarde y noche: Los ladrones de niños o En el valle del silencio.

ELECTRIC PALACE. — (Lavalle 836). — El ermitaño — Nuevas vistas de la guerra.

[illegible] PALACE. — [illegible] — Hoy La voz misteriosa, octavo episodio de La mano que aprieta — Las dactilógrafas del señor Scott — La maldición paterna.

[illegible] — La luz y el amor — La Bertini en Palabras cariñosas — A última hora.

IMPERIAL. — [illegible] — Hoy Las mujeres y el vino — Carlitos y otras.

ESMERALDA. — (Esmeralda 4[illegible]). — [illegible] todos los días. — Resita Rodríguez. Compañía Molasso — Negri-Appiani — Pedro Novi y Berta Frío.

MAJESTIC THEATRE. — (Lavalle 853). — Variado programa con estrenos.

TEATRO CINE [illegible] — (Bolívar 1833). — Lección aprovechada — Salambó.

CRYSTAL PALACE — (Corrientes 1550). — Variado programa con estrenos.

[illegible] PALACE. — (Juramento 2453). — Iris.

THE AMERICAN PALACE — (Córdoba y Callao) — El anillo fatal — La venganza de la bayadera — La cruz de brillantes.

[illegible] SALON — (Pueyrredón 535). — Hoy Memorias del Diablo — La sociedad mixta.

GENERAL BELGRANO — (Cabildo 2155). — El tirano.

DON JUAN DE GARAY. — (Garay 2467). — La caja negra.

DE LAS FAMILIAS. — (Cabildo y F. Lacroze). — Variado programa con estrenos.

ESLAVA. — (Suipacha 646). — Hoy función tarde y noche: El terrible Ambrosio — La H muda — La mano del antepasado.

GRAN CINE RADIUM N.o 5. — (Rivadavia 2976). — Variado programa con estrenos.

MUNDIAL PALACE. — (Belgrano 126[illegible]). — Variado programa con estrenos.

GRAN SALON ALMAGRO. — (Rivadavia 3959). — Variado programa.

VELEZ SARSFIELD. — (Rivadavia 5542). — Variado programa con estrenos.

CINE NUEVO. — (Canning y C. Pellegrini). — Variado programa con estrenos.

TEATRO CINE PARIS. — Hoy: Variado programa con estrenos.

ETOILE PALACE. — (Corrientes 2759) — Hoy Variado programa con estrenos.

BIOGRAFO CENTRO SUD. — (Belgrano 1814). — Tarde y noche: Variado programa con estrenos.

AVISOS VARIOS

TALLER DE PINTURAS
DE JUAN J. GUERRA
PRESUPUESTOS GRATIS
CIUDAD O CAMPAÑA
SAN SALVADOR 3869

Banco El Hogar Argentino
Av. de Mayo 886
Tiene propiedades en venta con facilidades de pago, en esta capital y pueblos suburbanos

INFORMACIONES DE ÚLTIMA HORA

Servicio Telegráfico del Exterior

Parte oficial francés

PARIS, junio 21 — El comunicado oficial de la tarde dice:

Al sur de Somme, frente a Maucourt, un destacamento enemigo que intentaba abordar nuestras líneas, fué dispersado a tiros de fusil.

Al noroeste de Reims los alemanes, después de hacer volar dos minas, pronunciaron un ataque contra nuestras trincheras de la colina 108, al sur de Berry-au-Bac; detenida por nuestros tiros de barrida, la tentativa enemiga fracasó completamente.

En ambas orillas del Mosa la actividad de artillería fué bastante grande, durante la noche, por ambas partes.

La cultura francesa en España

PARIS, junio 21 — El ministro argentino ante el gobierno francés, señor Enrique Larreta, visitando en el transcurso de su viaje de estudio en España, el instituto francés de Madrid, quedó vivamente impresionado de los resultados obtenidos por la cultura francesa y su papel considerable en el acercamiento francoespañol.

"Le Figaro" estima que esos mismos esfuerzos deberían ser intentados en las repúblicas sudamericanas con la que Francia está extremadamente deseosa de estrechar lazos.

Cómité económico

PARIS, junio, 21. — El comité económico permanente formado en la reciente conferencia económica que realizaron los aliados en esta capital, se reunió ayer en el Quat d'Orsay bajo la presidencia del ministro sin cartera M. Denys Cochin.

En esa reunión dicho comité eligió secretario general a M. Bosseront Danglade.

La mayoría de los diarios parisienses dedican extensos comentarios a la conferencia económica de los aliados, y acojen con gran entusiasmo las resoluciones por ella adoptadas.

Rumor de crisis ministerial griega

ATENAS, junio 21. — Continúan circulando en esta capital insistentes rumores de crisis ministerial.

El "Neon Asty" dice que la dimisión del gabinete Skouloudis será anunciada probablemente esta tarde.

Entre los nombres que más suenan para reemplazar a Skouloudis, figura el de Zaimis, aun que muchos opinan que la crisis será parcial y Skouloudis permanecerá al frente del gabinete.

PROVINCIAS

SANTA FE

Policiales — Banco Municipal — Instrucción pública — La visita del doctor Saavedra Lamas — Sueldos del magisterio — Paseo por el puerto — Colectividad norteamericana — Sociales — El jefe político.

ROSARIO, junio 21. — En la calle Virasoro frente al número 61 un caballo que pasaba aplicó una coz en la cabeza al menor Alberto Aguilera, hiriéndolo gravemente.

—Presentóse el señor José Lombardi a la comisaría 6.a denunciando que la mujer María Somin Kini le hurtó 150 pesos. La acusada fué detenida.

—En la calle Alem 1310 explotó un calentador Primus resultando con quemaduras en el frontal izquierdo Roque Carbone que fué atendido por la asistencia pública.

—Angel Arros presentóse en la comisaría 1.a, denunciando que ayer a la tarde encontrábase en el remate de 9 de Julio y 1.o de Mayo, y notó la desaparición de 150 pesos del bolsillo del chaleco.

—Por renuncia del doctor Luciano Molina ha sido nombrado abogado del Banco Municipal de Santa Fe el doctor Alberto Molinas.

—El Ferrocarril Central Argentino ha comunicado a la Sociedad Rural la donación de 250 pesos para un premio que destina al concurso de cereales que se efectuará en julio entrante.

—Bien recibida ha sido la noticia de la designación de Antonio Arce para la inspección de escuelas del Rosario; igualmente la de Genaro Benet para la inspección general.

—El coronel Pedro Coudanes concluyó ayer la inspección del regimiento 11 de infantería destacado en Sorrento.

—La visita que últimamente efectuó a los colegios nacionales de ésta el ministro de justicia e instrucción pública doctor Saavedra Lamas promete tener benéficos resultados en cuanto a mejoras se refiere y para asesorarse debidamente reuniránse el ingeniero Julio Bello, director de la escuela superior nacional de comercio, el ingeniero Luis P. Laporte, director de la escuela industrial de la nación el doctor Isidro Quiroga rector del colegio nacional, don Martín Herrera director de la escuela normal número 2, y doña Arcelia Delgado de Arias, directora de la escuela normal número 2.

Es de desear que las mejoras que el señor ministro ofreciera implantar en su reciente paseo por esta ciudad, sean un hecho práctico en el término más breve posible.

Durante los días lunes, miércoles y viernes de 12 y 30 a 1 y 30 p. m., desde la fecha hasta el 15 de julio próximo, la Inspección Nacional de Escuelas ubicada en la calle San Martín 333, Santa Fe, abonará los haberes al personal de su jurisdicción, los sueldos de abril pasado. Cumplido este término, las cantidades no percibidas, se reintegrarán en la tesorería.

Ayer fueron invitados por el coronel Baldrich, un grupo de personas de nuestra sociedad para efectuar un paseo al puerto Borghi, realizando el viaje a bordo del vapor Marie, perteneciente a la compañía del puerto y ofrecido por el ingeniero Flondrois. Los visitantes regresaron gratamente impresionados por la espléndida organización observada en el funcionamiento de esa repartición nacional.

—En la Rotisserie Cifré la colectividad norteamericana celebrará el aniversario de la independencia de esa nación el 4 de julio próximo con un banquete que promete tener gran concurrencia.

—Mañana tendrá lugar la boda de la señorita Catalina Mosto con el señor Alfredo Cúneo.

—El 24 del corriente se bautizará la hija de los esposos Castagnino Salas a la que se le pondrá el nombre Isabel María Felisa. Serán los padrinos la señorita María Luisa Squiabone y el señor José Faccluto.

—En la iglesia matriz se rezarán mañana misas en sufragio del distinguido caballero Romualdo Urtubey, fallecido últimamente y de cuyo lamentable hecho nos ocupamos en su oportunidad.

—Se reunirá la comisión de la asociación protectora de la mujer, con el fin de aunar ideas acerca de la colecta que se realizará pro asilos que patrocinan, para el próximo 1.o de julio. Presidirá la asamblea la señora María Kehoé de Mackey.

—La comisión auxiliar de San Antonio patrocina la rifa de una medalla de marfil con perlas y diamantes a beneficio de la obra que auspicia. Se sorteará por la última jugada de la lotería del mes de octubre. El número importa un peso y el objeto se exhibe en el salón de la joyería Levie Córdoba.

—Esta mañana regresó el jefe político señor Noriega, reasumiendo su cargo.

ECOS PARLAMENTARIOS

A las 3.45 entran a sesión los diputados. Asiste a la reunión el ministro de agricultura señor Calderón, quien concurre para continuar con la interpelación Dickmann.

Encuéntranse en la casa 70 diputados.

Preside el Dr. Demaría.

REPRESENTACION LEGISLATIVA

Los diputados radicales señores Melo (C. F.) y Molina presentan el siguiente proyecto de ley:

El senado y cámara de diputados, etc.

Artículo 1o.—Apruébase el censo nacional de la población de la República practicado el 1o. de junio de 1914.

Art. 2o.—Fíjase la representación de la cámara de diputados de acuerdo con el artículo 37 de la Constitución, en un diputado por cada 51.000 habitantes o fracción que no baje de 25.500. En consecuencia, desde la renovación de 1918 en adelante, la capital elegirá 31 diputados, la provincia de Buenos Aires 41, Santa Fe 18, Córdoba 14, Entre Ríos 8, Corrientes 7, Tucumán 7, Mendoza 6, Santiago del Estero 5, Salta 3, San Juan 2, Catamarca 2, San Luis 2, aL Rioja 2 y Jujuy 2. Total: 150 diputados.

Art. 3o.—La convocatoria se hará en la siguiente forma: Para la elección de 1918: la capital elegirá 20 diputados de los cuales 16 por 4 años y 4 por dos años; Buenos Aires elegirá 26, de los cuales 20 por cuatro años y 6 por dos años; Santa Fe elegirá 12 diputados de los cuales 9 por cuatro años y 3 por dos años; Córdoba elegirá 6 diputados, por cuatro años; Mendoza elegirá 5 diputados, de los cuales 3 por cuatro años; las demás provincias elegirán con el turno actual. Lo dispuesto es sin perjuicio de llenarse las vacantes accidentales por muerte, renuncia o exclusión en la forma vigente.

Art. 4.o — Los territorios federales elegirán un delegado por cada territorio con voz, pero sin voto, con excepción de aquellos cuya población no llegue a 15.000 habitantes. Estos delegados serán elegidos en la misma forma y época que los diputados nacionales, a cuyo efecto el Poder Ejecutivo ordenará la formación del registro electoral desempeñando las funciones de juez federal el juez letrado respectivo.

Durarán cuatro años en sus funciones, gozarán de la dieta que fije el Congreso y tendrán las mismas inmunidades y privilegios de los diputados.

Art. 5.o — A fin de que el aumento de la representación dispuesto por esta ley no cause mayores erogaciones al Estado, desde el 1.o de mayo de 1918 la dieta de los legisladores y el sueldo de los secretarios de ambas cámaras quedarán reducidos a la suma de pesos 1.250 moneda nacional por mes.

Art. 5.o — Comuníquese al Poder Ejecutivo.

JUBILACION DE FERROVIARIOS

Los diputados Carlos F. Melo y Víctor M. Molina presentaron en la sesión de hoy la siguiente minuta de comunicación:

La H. Cámara de Diputados de la nación invita al señor ministro de obras públicas a la sesión del lunes 26 de junio o a la inmediata siguiente, para que en nombre del poder ejecutivo se digne dar los siguientes informes:

1.° Si las empresas particulares de ferrocarriles de jurisdicción nacional han cumplido las obligaciones que les impone la ley 9653 y el decreto del 1.° de septiembre de 1915 que la reglamenta y, en consecuencia, han hecho los depósitos a que se refiere el artículo 2.° del citado decreto reglamentario; y

2.° En el caso de que las empresas no las hayan cumplido, qué medidas ha adoptado el poder ejecutivo para que se cumpla la ley y el decreto reglamentario citado y, si ha tomado algunas, cuáles son sus resultados.

El diputado Saravia presenta un proyecto de ley disponiendo el estudio para la defensa de la población de Guachipas y del acceso izquierdo del puente sobre el río del mismo nombre en la provincia de Salta.

EN LA PRESIDENCIA

El doctor de la Plaza no concurrió a su despacho.

Ayer a última hora recibió en su domicilio particular una comisión de periodistas italianos, que fueron a pedirle en nombre de la colonia italiana la conmutación de la pena de muerte recaída sobre los procesados Lauro y Salvato.

El doctor de la Plaza, aunque no se comprometió a acceder al pedido, les manifestó que en la tarde de hoy quedará resuelto ese asunto. Es opinión generalizada que el primer magistrado concederá la gracia que se le pide.

Para esta tarde a las 5 se anuncia un acuerdo de gabinete en el domicilio particular del doctor de la Plaza ignorándose el asunto que en él se tratará.

UN HECHO INCALIFICABLE

APROPÓSITO DEL CRIMEN DE LIMA

PROTESTA PUBLICA

Los padres no enviarán sus hijos a las escuelas

LIMA, junio 21. — Verdadera y justísima indignación ha causado en este vecindario la actitud evidentemente parcial del juez del crimen que entiende en el sumario que se está instruyendo con motivo del asesinato del señor Manuel Fulcó.

El juez llegó ayer a las 3 de la tarde a esta localidad y a las 4.30 se ausentó a Zárate, sin visitar el lugar del hecho ni someter a interogatorio a los testigos oculares del hecho. Sin practicar ninguna diligencia para aclarar las cosas, el juez decretó la libertad de los detenidos Ferro, Barrera, Alcetegaray y Ahumada.

Sin embargo, existe en nuestro poder una declaración firmada en presencia de dos testigos por una de las personas que presenció el suceso y esta persona sostiene que los sujetos Alcetegaray, Ahumada, Barrera y Ferro tomaron participación en el trágico suceso, descargando sus revólveres sobre Fulco.

Como decimos, la población se halla indignada y los padres han resuelto no enviar sus hijos a la escuela, de la cual es director el acusado Ferro.

Al mismo tiempo el vecindario se ha dirigido a la dirección general de escuelas solicitando un inspector para que venga a instruir un sumario, a fin de dejar claramente establecida la participación de Ferro en el asunto. La dirección de escuelas ha desatendido la solicitud de los vecinos.

El pueblo protesta contra la libertad de esas personas, pues tal acto, sin ninguna clase de diligencias, sin siquiera tomarles declaración indagatoria a los testigos, significa un agravio para la población.

Llegó el abogado doctor Lozano, quien, en sus primeras diligencias, ha podido comprobar que la muerte de Fulco es un asesinato alevoso.

Los conservadores distribuyen manifiestos pretendiendo desfigurar los hechos y quitándole al suceso todo carácter político.

Anulacion de las elecciones municipales en Gral. Pico

Confirmación de un decreto

El primer magistrado subscribió un decreto por el cual se confirma el anterior de fecha 17 de septiembre de 1915, que anulaba las elecciones verificadas en General Pico (Pampa), el día 4 de julio del mismo año.

En este mismo decreto se nombra al señor Arturo E. Forteza y a más, porque ya con municipal de General Pico, la que, una vez levantado el padrón, deberá convocar a elecciones para la renovación total del concejo municipal.

Este decreto ha sido motivado por un expediente en que la gobernación de la Pampa pide se aclare la situación legal del concejal Arturo E. Fortega y a más, porque ya con anterioridad se dispuso la anulación de las elecciones por las cuales resultó electo el señor Forteza.

En mérito de esa circunstancia y a efecto de subsanar los inconvenientes de esta acefalía, se nombró este año para integrar la comisión municipal, en unión del concejal Arturo E. Forteza, a los señores Norberto M. Torres, Nicolás Calderaro, José A. Elorza y Alberto Peyrón.

El poder ejecutivo ha creído conveniente para normalizar la administración de esa comuna, disponer se cumpla el decreto de fecha 17 de septiembre de 1915, que anula las elecciones practicadas el día 4 de julio de ese año y de la que resultó electo el señor Forteza.

Desbordamiento del río Uruguay

Se acentúa la creciente y desbordamiento del río Uruguay, obligando a los pobladores de las islas a desalojarlas.

La altura actual del río es de 5.40 sobre el nivel natural.

Ministerio de Relaciones Exteriores

Esta tarde y como día de recepción han pasado a visitar a nuestro canciller los ministros del Uruguay, Italia y Francia, acompañado de su nuevo agregado militar llegado hoy a esta capital.

JUBILACION DE UN CATEDRATICO

El primer magistrado ha firmado un decreto acordando jubilación ordinaria de pesos 1.453.53 a don Calixto Oyuela, catedrático de la Facultad de Filosofía y Letras, profesor de la escuela normal de profesores y normal de maestras.

OBRAS DEL PUERTO

Reunión de la comisión asesora

En el ministerio de Obras Públicas se reunió esta tarde nuevamente la comisión asesora de las obras del puerto a fin de dejar terminado el informe que se pasará al doctor Moyano indicando el pensamiento de la comisión acerca de las condiciones en que se puede aceptar las propuestas de la empresa constructora.

La comisión ha encargado al subsecretario de Obras Públicas la redacción de la nota que se dirigirá al ministro acompañando el informe anunciado. Nos ha manifestado el doctor Berro Madero que para la hora que se reuna la comisión, la nota indicada ya la tendrá preparada y una vez que sea leída y aprobada se pasará al doctor Moyano, adjuntando el informe.

Tenemos entendido que el señor ministro de Obras Públicas demorará muy poco este asunto en sus manos, pues desea elevarlo a la consideración del primer magistrado lo más pronto posible a fin de que el doctor Plaza acuerde los términos del decreto que en definitiva dará el P. E. acerca de este asunto.

PALACIO DE JUSTICIA

TURNOS

Fuero civil: A cargo del juez Dr. Padilla con el secretario Dr. Palacio en el día de hoy y mañana 22 con el secretario Dr. Fox.

Agente fiscal: Dr. Padilla.

Recusaciones: Al juez Dr. Pedro V. Melendez.

Fuero comercial: A cargo del juez Dr. Juan B. Estrada con los secretarios Dr. Ramirez en el día de hoy y Dr. Castiarena mañana 22.

Agente fiscal: Dr. Isaac Arriola.

Recusaciones: Al juez Dr. Tristán M. Avellaneda.

REGISTRO PUBLICO DE COMERCIO

Las siguientes sociedades comerciales nuevas giran desde hoy en nuestra plaza:

"Arechavala, Casas y Cía" que constituyen los socios Pedro Canuto López, Emigdio Iberraiz, Manuel Casas Cerrira, don Juan F. Arecavala y Luis Uratín, se dedicarán al comercio al por mayor de artículos de ferretería. El capital social será el que resulte del balance que se efectuará a fin de año. La sociedad se constituye hasta el 31 de diciembre de 1917. Orden judicial: Juez Dr. Avellaneda.

—Rubro: "Storni Hnos", constituída por Salvador y Guido Storni. Domicilio: Pedro Mendoza 2189. Duración indeterminada. Orden judicial, Juez de comercio Dr. Naón.

—Venia: En el juzgado del Dr. Alberto Estrada se presentó el menor Luis Mariñansky solicitando venia para ejercer el comercio.

CUMPLIMIENTO DE CONTRATO

¿Es ilícita la simulación de venta?

El juez de lo civil, doctor César A. Campos, por intermedio de la secretaría del doctor Basavilbaso, ha dictado sentencia en el juicio que la sociedad Sebastián Palau y Cía. seguía a doña Celina Llerens por cumplimiento de un contrato de compraventa de dos inmuebles ubicados en el pueblo de Bolívar.

La sociedad demandante fundaba su acción en el hecho de haber vendido a la señora Llerens las dos propiedades referidas y no haber recibido aún el importe de dicha venta, a que fué efectuada por escritura pública, haciéndose constar en dicho documento que había sido abonada esa cantidad, por lo que se extendió un contradocumento privado que estipulaba las condiciones del pago.

Al contestar la demanda la señora de Llerenz pide su rechazo, por cuanto la venta es ilícita, desde que ha sido simulada.

El doctor Campos en su fallo considera que en este caso la simulación de venta no es ilícita, por cuanto nuestro Código Civil no prohibe la simulación, por el contrario, la autoriza, la legisla, la previene y la reglamenta, y las dos limitaciones a que la sujeta son precisas y concretas: la prohibe cuando perjudica a alguien y tiene un fin ilícito, y la subordina cuando se alega entre partes, a exigencias de un contradocumento privado que la prueba; en estos autos la simulación reconocida y objetada no es ilícita en modo alguno; la misma parte demandada afirma que el convenio de venta invocado fué un acto simulado, pues resultan divergencias entre el contenido de la escritura y el contradocumento que acompañan los mismos actores.

Esa simulación es efectiva, lo reconoce la misma demandada, resulta del documento que se acompaña y se confirma con la prueba producida. Ahora bien, ¿esa simulación desvirtúa la validez del contrato e impide a una de las partes exigir el cumplimiento del mismo? Cuando en ella no hay fraude hecho a las leyes o a los derechos de terceros, la simulación no es causa de nulidad en los actos, porque podría hacerse en la forma que las partes quisieran, con tal que no fuera una forma prohibida. Los actores al hacer esta venta quisieron hacerle a la demandada una liberalidad y no hay, ni en la ley ni en el interés de terceros, preceptos que vede esa liberalidad, ni derecho que excluya ese propósito. El otro requisito para poder invocar la simulación es la prueba que entre partes debe consistir en el contradocumento privado, ese contradocumento ha sido exhibido, la demandada lo reconoce, y de ello resulta que la compradora adeuda el precio y queda obligada al pago. Por lo tanto, el juez doctor Campos la condena a pagar a los actores la cantidad, de 77.325.65 pesos, como importe de la venta realizada, con más sus intereses, la que abonará en la forma estipulada en el convenio privado celebrado; se la condena también a otorgar escritura hipotecaria de segundo término sobre las mismas propiedades por la suma que adeudare, todo con costas.

LOS CONDENADOS A MUERTE

Hasta el momento de cerrar esta edición, el doctor de la Plaza no había hecho uso de su derecho de gracia en el asunto de los condenados en el proceso Livingston, aunque se siga creyendo que tal providencia será tomada al último momento por el primer magistrado.

MUNDO COMERCIAL

EXTERIOR

TRIGO

WINNIPEG, junio 21. — El trigo colorado americano, cuyas entregas se efectuarán en el mes de julio, obtuvo en las operaciones de hoy el precio de 111 centavos oro americano, por bushel, anotándose para esta misma clase de cereal en la clausura anterior el precio de 111 1|4.

CHICAGO, junio 21. — El trigo colorado americano, a entregar en el mes de julio, obtuvo en la apertura del día el precio de 103 en centavos oro americano, por bushel, siendo el precio fijado en la clausura de las operaciones últimas, a 103 3|8 centavos oro americano. Las remesas de este cereal para entregar en el mes de septiembre, tuvieron como cotización en la apertura de las operaciones de hoy 105 5|8. Se anotó la clausura anterior a 105 7|8.

El tono del mercado es tranquilo.

LIVERPOOL junio 21. — El trigo tipo Hard Winter, de 61 1|2 libras de peso específico, adquirió en las operaciones del día el precio de 42|9 chelines por quarter, habiendo cerrado para las operaciones del día anterior al precio de 43|3.

Estos precios han sido fijados para las partidas contratadas para los meses de junio y julio.

LIVERPOOL, junio 21. — El trigo procedente del Río de la Plata (disponible) se cotizó en la apertura a 10|7 chelines por cental. La clausura anterior fué de 10|10.

MAIZ

CHICAGO, junio 21. — Para el maíz mixto americano contratado a entregar en el mes de julio, la apertura del día marco el precio de 73 1|2 centavos oro americano, por bushel, cerrando las operaciones efectuadas ayer a 73 5|8.

LIVERPOOL, junio 21. — El maíz del Río de la Plata, para entregar en los meses de junio y julio, tuvo como precio en los negocios de hoy 40 chelines po quarter. El precio registrado en la clausura anterior fué de 40|3.

LIVERPOOL, junio 21. — El maíz nuevo, procedente del Río de la Plata se cotizó hoy a 9|2 chelines el cental.

LINO

CALCUTTA, junio 21. — Para el lino el precio del día fué de 67 chelines por quarter de 410 libras, cerrando para las operaciones efectuadas ayer, a 67. Estos precios corresponden a partidas cuya entrada se efectúa en los meses de junio y julio.

HULL, junio 21. — En este mercado se ha cotizado el lino disponible a 68 chelines por quarter de 416 libras. El precio obtenido en su última cotización fué el mismo.

DULUTH, junio 21. — El lino para entregas a efectuarse en el mes de julio tuvo en las operaciones de hoy el precio de 177 1|2 chelines, cerrando a 177 en el mes de Para las partidas a entregarse en el mes de octubre la apertura del día registró el precio de 178, habiendo sido la cotización del día anterior la misma anotada hoy.

Nota. — El quarter, medida inglesa, equivale a 250 kilogramos y contiene ocho bushels de la medida norteamericana. Al bushel, medida de peso norteamericano coresponden 35 kilogramos.

EL TIEMPO EN AUSTRALIA

LIVERPOOL, junio 21. — Informan de Australia que el tiemuo continúa lluvioso y que este estado atmosférico es general en todo el país. Las abundantes lluvias han mejorado las perspectivas de las cosechas agrícolas.

LOS CEREALES EN LA INDIA

LIVERPOOL, junio 21. — Noticias de la India informan que los precios a que se ofrece el trigo son más altos a los que rigen en plaza.

Con este motivo, las operaciones en el cereal se hacen con dificultad. El mercado para el ino se encuentra francamente animado.

LAS COSECHAS EN RUSIA

LONDRES, junio 21. — Anuncian oficialmente de Rusia que la condición de las cosechas puede definires entre "satisfactoria y buena". También anuncian que en breve empezarán las exportaciones de trigo y lino por vaí del puerto de Arkangel.

LIVERPOOL, junio 21. — Además de las noticias favorables recibidas de Rusia sobre las perspectivas de las cosechas, sábese que en el resto de Europa se espera un bune rendiminto. Las mismas informacions añaden que el centeno sembrado en Alemania ha sido severamente dañado por las lluvias.

MERCADO COMERCIAL DE LONDRES

LONDRES, junio 21.—

Tipo de descuento del Banco de Inglaterra	6 o|o
Consolidados británicos 2 1|2 o|o	9.—

Títulos argentinos

Empréstito nacional 1897, 4 o|o ley numero 3378	70.—
Bonos Obras de Salubridad, etc., de Buenos Aires, 1891, 5 o|o	96 1|2
Empréstito Argentino de Obras Públicas, 1886, 5 o|o	98 3|4
Empréstito Argentino de Conversion 1889, en libras, 4 1|2 o|o	82 1|2
Empréstito Argentino interno de 1909 5 por ciento	91.—
Province of Buenos Aires 5 o|o to 3 1|2 por ciento, Loan of 1906	49.—

BOLSA DE PARIS

PARIS, junio 21.—

Renta francesa, 3 o.o	63.35

BOLSA DE MONTEVIDEO

MONTEVIDEO, junio 21. — Para las operaciones efectuadas hoy en este centro de negocios, la clausura fijó estos precios:

Títulos Hipotecarios de la serie P. para fin de mes, a 90.60.

Id. de la serie Q. al contado: 90.60.

Deuda Consolidada uruguaya a 62.80.

Este último papel se cotizó hoy en la Bolsa de Londres a 62.45.

Movimiento del puerto

En el puerto de Montevideo entraron procedentes de ultramar estos vapores:

Jeonnis, de Clyde; Brabanca, de Río de Janeiro.

Salé para el puerto de Buenos Aires el vapor Ciudad de Montevideo.

INTERIOR

BOLSA DE COMERCIO

Segunda rueda

Cédula Hipotecaria Argentina de 6 o|o, antigua emisión, para mañana: 22.000 a 96.10; 15.000 a 96.20; total: 37.000.

Id. para fin de mes: 15.000 a 96; 5000 a 96.10; total: 20.000.

Id. para Julio 31: 29.000 a 92.90.

Cédula Hipotecaria Argentina de primera serie, nueva emisión, ley 9155, para mañana: 8000 a 93; 7000 a 93; total: 15.000.

Deuda Interna Consolidada de la Provincia de Buenos Aires de 5 o|o, 2.a serie, para mañana: 10.000 a 62.50.

Campos y Quebrachales Puerto Sastre (oro), para mañana: 500 a 3.30; 300 a 3.35; total: 800.

Id. para fin de mes: 1200 a 3.35.

Id. para Julio 31: 1000 a 3.40.

Banco de Galicia, para mañana: 70 a 73.

Quebrachales Fusionados, para mañana: 100 a 71.50.

Remate de títulos

Mañana, á la 1 p. m., en el recinto del mercado de valores de la Bolsa de Comercio, se rematarán 300 acciones del Banco de Galicia y Buenos Aires cuyo valor nominal es de pesos 100 c|u. cada acción.

—Para el 28 de este mes también a la hora antes citada y en el mismo lugar, se venderán por orden judicial los siguientes papeles:

100 acciones de pesos 100 c|u. Compañía de Tramvays Eléctricos del Sud; 6 acciones de pesos 1000 c|u. Club Mar del Plata; 64 acciones de pesos 20 c|u., Compañía Nacional de Grandes Hoteles; 1250, certificados de pesos 20 c|u., de esta última sociedad (con 60 o|o pagado); 550 certificados de pesos 100 c|u., La Economía Comercial (con 20 o|o pagado); 25 acciones de pesos 100 c|u., sociedad La Vasconganda (preferidas); 25 acciones de la sociedad Compañía de Gas de La Plata; 25 acciones de la sociedad servicio de Mensajeros "La Capital", de pesos 100 c|u.; 58 acciones de pesos 100 c|u. de la Compañía Sud Americana de Billetes de Banco; 1 título de accionista fundador por 50 acciones de esa compañía, y 1 recibo provisorio por pesos 40, canjeable por acciones de la misma.

Todas estas sociedades conservan su personería jurídica.

—De sociedades que no conserva nsu personería jurídica se rematarán los siguientes derechos:

125 acciones de pesos 100 c|u. de la sociedad La Bola de Nieve; 3 recibos por pesos 1000 c|u. de la sociedad "La Semana Universal", que presentan el 75 o|o sobre 40 acciones de pesos 100 cada una.

MERCADO A TERMINO DE BUENOS AIRES

Registro de contratos

En la oficina de Ajustes del Mercado de Buenos Aires, se registraron hoy estos negocios en cereales:

Lino: para septiembre, 200 toneladas a pesos 11.71.

Trigo: para julio, 200 toneladas, a 7.10, 100 a 7.25; para septiembre, 200 a 7.23, 400 a 7.30, 800 a 7.23.

Maíz: para julio, 200 toneladas, a 4.04; para agosto, 200 a 4.14, 200 a 4.15.

En total, 3.400 toneladas.

Desde el 1.o del corriente se han anotado en esta oficina operaciones por un total de 81.700 toneladas, comprendiendo los diversos cereales.

BOLSA DE CEREALES DE ROSARIO

(Precios oficiales)

Trigo, 80 kg.	$ 7.35
Id. 77 kg.	" 6.75
Lino	" 10.95
Maíz	" 3.77 1|2

LO QUE ES EL ÓVERLAP

Examíne Vd. un cigarrillo de los que lleva.

Observará Vd. que en un costado hay una tira blanca y gruesa. Esta tira es donde un borde de papel está pegado sobre el otro y se llama óverlap. En los cigarrillos finos, el óverlap es angosto, mientras que los cigarrillos inferiores se distinguen por su óverlap ancho que llega á tener hasta seis milímetros. Un óverlap ancho es perjudicial al buen sabor del cigarrillo. Dos milímetros de óverlap es la medida reconocida por los peritos como la ideal y dos milímetros es precisamente la medida exacta del óverlap de los

CUPONES de valor de 2 ctvs. en todos los atados de 20 ctvs.

Desde HOY en venta.

EL NUEVO SISTEMA DE CONTROL

son el non plus ultra en cigarrillos. Todo el material utilizado en su elaboración es cuidadosamente seleccionado, empleándose tabaco habano excepcional, papel arroz especial y fabricándose con maquinaria de la más absoluta precisión. Sin embargo, aun con la mayor vigilancia de parte de los revisadores, es posible que algunos cigarrillos que tengan más de dos milímetros de óverlap puedan pasar inadvertido.

Consideramos que el mejor control es el del mismo fumador y ofrecemos una remuneración liberal á los que se dignen ayudarnos. Si encuentra Vd. un cigarrillo Exito Argentino cuyo óverlap tiene más de dos milímetros y medio de anchura, pedimos devolución del atado y le mandaremos cinco atados en compensación de las molestias ocasionadas

LA IMPORTANCIA DE UN ÓVERLAP ANGOSTO

Por fino que sea el papel para cigarrillos, cuanto menos haya en proporción al tabaco es mejor para el cigarrillo. Si el óverlap es ancho, hay exceso de papel y por lo tanto éste y la goma habrán de restarle sabor al tabaco. Para darse cuenta de este defecto, fume Vd. un cigarrillo con óverlap ancho y luego uno con óverlap angosto, ó sea un Exito Argentino. Apreciará usted la gran diferencia que hay entre uno y otro.

LOS CIGARRILLOS EXITO ARGENTINO

Sin duda alguna, la calidad, en el mayor alcance de la palabra, está evidenciada en los cigarrillos Exito Argentino. Tanto los de 20 cts. como los de 30 cts. son los mejores que se pueden fabricar en sus precios. La precisión exacta y la rapidez de la modernísima maquinaria; el hecho de que solamente especialistas son empleados en su fabricación, y finalmente la utilidad modesta que nos reservamos, son las razones del porqué se pueden dar cigarrillos de tan sobresaliente calidad á precios corrientes.

HUMBERTO I, 2051 — COMPAÑIA ARGENTINA DE TABACOS LTDA. — BUENOS AIRES